PAGINA 10 - DIBATTITO TORO-JUVE: AGNELLI O PIANELLI?

Anno 109° - Numero 170 Torino - Via Marenco 32 - Centr. tel. 65681 - Selez. passante 6568(*) L. 200 (arretrati il doppio) - (Sped. abbonam. postale G. 1/70) Martedì 2 Agosto 1977

STAMPA SERA

QUOTIDIANO D'INFORMAZIONI

TORINO

MACELLERIE APERTE IN AGOSTO

A PAGINA 4

una estetista specializzata di Elizabeth Arden sarà a vostra disposizione sino al 6 agosto

PROFUMI Servetti in Piazza Sabotino 1

Ora l'inquinamento anche nei laghi di casa?

VIVERONE PROIBITO

MARIO BARIONA

Il lago di Viverone è inquinato. Un'ordinanza del sindaco Eusebio Lucca blocca l'uso delle attrezzature balneari (bagni pubblici, cabine, etc.) e avverte che « chi si bagna lo fa a suo rischio e pericolo ».

Il provvedimento è stato preso dall'amministrazione comunale in seguito ad una analisi compiuta sulle acque del lago dal laboratorio di igiene e profilassi. L'esame ha rivelato un improvviso aumento di batteri coliceфali, soprattutto in prossimità dei tre collettori: due del comune di Viverone ed uno con vasca di decantazione (che serve a poco) di Roppolo.

Continua a pagina 3

NO AL MONOKINI!

Denunce in spiaggia

Continua sulle spiagge la guerra anti-monokini

(IL SERVIZIO E' A PAGINA 3)

ULTIMA ORA

GENOVA AUTOSTRADA

Rapinati i soldi dell'esodo

GENOVA — Rapina poco prima delle 11 sull'autostrada Savona-Genova: quattro armati e mascherati hanno bloccato il furgone dell'Anas che trasportava a Genova i soldi degl'incassi dell'esodo riscossi ai caselli. Il bottino è di circa 50 milioni.

Il colpo è stato messo a segno con estrema freddezza. Il furgone dell'Anas stava procedendo a notevole velocità in direzione di Genova, quando, giunto sul viadotto di Cogoleto, è stato speronato da una Alfetta. L'auto si è fermata mentre davanti il furgone è stato bloccato da una 128 a bordo della quale si trovavano altri due rapinatori.

I quattro «soldati» sono balzati a terra dalle due macchine e hanno costretto all'immobilità l'autista e l'uomo della scorta, quindi si sono impadroniti di tre sacchi di valori, contenenti complessivamente circa 50 milioni.

I FERROVIERI SCONTENTI E MALPAGATI

SCIOPERO DEI TRENI (FORSE) AL RIENTRO

ROBERTO BELLATO

Il rientro delle ferie potrebbe coincidere con il caos dei servizi ferroviari. Il sindacato autonomo di categoria (Fisaf) attende di essere convocato, entro il 16 agosto, dalla direzione per discutere i problemi lasciati aperti dall'accordo raggiunto con il governo. « Se gli impegni presi non saranno mantenuti, riprenderemo la nostra libertà d'azione », minacciano i sindacalisti. Il che significa che potrebbe essere rispolverato il programma di scioperi, sospeso il 22 luglio (prevedeva partenze ritardate di mezz'ora). O peggio, c'è il rischio di agitazioni ancora più dure, come avvenne l'estate scorsa.

Ma non soltanto gli autonomi sono in fermento. Anche i ferrovieri aderenti ai sindacati Cgil, Cisl, Uil mordono il freno. Un segnale preoccupante del malcontento che dilaga è venuto dall'infuocata assemblea dei delegati di base degli impianti fissi, organizzata ieri a Roma. Il « *numero due* » della Cgil, Rinaldo Scheda, è stato sommerso da una valanga di fischi per aver respinto una mozione in cui si chiedeva un anticipo di 50 mila lire mensili sui futuri miglioramenti.

La contestazione è partita dal gruppo degli « *arrabbiati* » del compartimento di Napoli (dove negli ultimi giorni i binari sono stati più volte bloccati da operai in sciopero). Ed ha trovato terreno fertile nell'esasperazione di una categoria che ha avuto la conferma ufficiale — dopo la conclusione dell'indagine sulla « *giungla retributiva* » — di essere oggetto di ingiustizie intollerabili.

Al termine dell'assemblea romana le proteste sono rientrate e si è votato un documento unitario in cui si annuncia l'apertura di una vertenza a settembre con la direzione delle Ferrovie. Al centro ci sarà la richiesta di « *spanciare* » la categoria dal settore del pubblico impiego per collocarla in quello dei trasporti. La situazione rimane comunque esplosiva. Perché è difficile placare il malessere di un manovratore pagato 270 mila lire al mese, il quale lavora magari a pochi metri da un manovratore dell'Italsider che incolonna i treni vuoti per 600 mila lire mensili.

● IL PUNTO

di VICE

CENTINAIA di ettari di bosco sono andati distrutti dalle fiamme all'Elba cancellando una natura selvaggia non ancora contaminata dal cemento. Un patrimonio di alberi secolari è stato incenerito nell'isola di Capri che ha addirittura cambiato colore. Incendi continuano a devastare a Ischia e in altre località del Sud il panorama e le difese naturali.

A Roma si è svolta ieri una riunione interministeriale per discutere il modo di impedire queste calamità. Risultato? Nessun provvedimento potrà essere adottato prima della primavera prossima. Tuttavia si sa che verrà impegnata l'Aviazione. Il piano prevede l'impiego di «Hercules C 130» e di «G 22» per irrorare sui boschi un liquido rosso ad azione ritardante dal cielo.

Fino a quel momento però, se accadranno altre sciagure, occorrerà confidare nel Cielo, con la C maiuscola.

5 MENU per "Stampa Sera"

Desidero segnalare il ristorante:

Via

Località

Telefono

Inviare a: STAMPA SERA - Ufficio Sviluppo - Via Marenco 32 - 10100 Torino. Tel. 65.68.322/65.68.378. Più tagliandi possono essere riuniti in una sola busta.

DESPAR

il nostro risparmio.....è tuo!

STAMPA SERA EDIZIONI MUSICALI DRUMS

Festival delle Orchestre di ballo moderno

Voto per l'orchestra:

Inviare a: STAMPA SERA - Ufficio Sviluppo - via Marenco 32 - 10100 Torino. Tel. 65.68.322/65.68.378. Più tagliandi possono essere riuniti in una sola busta.

SORPRESA DOPO LE VACANZE

Autotassazione Prepariamo i soldi

Il pci: "E' ingiusto includere i lavoratori dipendenti"

Le modalità dell'autotassazione di ottobre, illustrate dal ministro delle Finanze Pandolfi alla commissione Tesoro e Finanze del Senato, sono state un'amara sorpresa per molti contribuenti italiani. La gran maggioranza dei percettori di reddito da lavoro dipendente (pur se proprietari di una casa o titolari di un secondo rapporto di lavoro) ritenevano infatti di essere esclusi dalla seconda autotassazione dell'anno e che quest'ultima riguardasse soltanto i professionisti, i commercianti.

Il ministro Pandolfi

Niente di tutto questo. Come ha spiegato Pandolfi, il criterio base per sapere se ad ottobre si deve pagare o meno, è quello dell'autotassazione per il '76. Chi a giugno-luglio scorso si è autotassato (o avrebbe dovuto farlo) per più di 40 mila lire è tenuto a pagare anche a ottobre, in caso contrario è esente.

In definitiva chi nei mesi scorsi si è autotassato, ma nel corso di quest'anno ha subito una riduzione di reddito o una decurtazione patrimoniale o anche vanta deduzioni, a cui nel '76 non aveva diritto, per sapere se deve autotassarsi o meno a ottobre potrà comportarsi in questo modo: calcolare (eventualmente con l'aiuto di un modello 740) l'imposta che presumibilmente dovrà pagare nel maggio del '78. Se la cifra così calcolata è superiore a 40 mila lire dovrà autotassarsi altrimenti no.

Sull'autotassazione da effettuare entro il 31 ottobre prossimo l'onorevole Barca, della direzione del pci, ha rilasciato questa dichiarazione: *« Ritengo giustificate le proteste per l'estensione ai lavoratori dipendenti, che hanno presentato il modulo 740, di un anticipo di imposta che doveva inizialmente colpire solo i redditi diversi dal lavoro dipendente e che trovava la sua giustificazione nella necessità di realizzare una perequazione tra chi paga mese per mese un acconto di imposta e chi invece paga tutto posticipato ».*

« Le difficoltà tecniche di cui parla il ministro Pandolfi esistono ma sono superabili e vanno a mio avviso superate con una legge interpretativa o correttiva, tanto più necessaria quanto più quest'anno è stato spostato in avanti il pagamento delle imposte relative al '76 — ha aggiunto — *anche senza il ricorso a moduli, è possibile trovare un correttivo a lavoro di coloro che hanno nel lavoro dipendente la fonte principale (i due terzi?) del reddito. E' bene, tra l'altro, evitare il rischio di bruciare oggi troppe entrate future, coprendo disfunzioni dell'erario con l'accorgimento di una autotassazione troppo indifferenziata ».*

Zac operato

Roma. Stamane il segretario politico della dc Zaccagnini, ricoverato dalla scorsa settimana nella clinica Gemelli per la frattura di un femore, è stato operato, con esito felice. Un comunicato del ministero dell'Industria informa che « da giovedì della scorsa settimana il ministro Donat-Cattin è stato colpito da broncopolmonite. La malattia ha un decorso regolare »

PROTESTA DEGLI UFFICI POSTALI

CHIUSO PER RAPINA

ROMA — Parecchi uffici postali sono rimasti chiusi ieri a Roma per protesta contro le continue rapine. Alcuni impiegati hanno chiuso del tutto gli sportelli, altri si sono limitati ad abbassare le saracinesche e a compiere le normali operazioni attraverso le grate. Il disagio per gli utenti è risultato notevole.

La protesta è clamorosa; rischia di estendersi ad altre città e di aggravare ulteriormente il disservizio, costante, delle Poste. Gli impiegati degli uffici romani lamentano l'incuria e i gravissimi ritardi nell'installazione di nuovi sistemi di sicurezza.

L'amministrazione delle Poste aveva promesso ormai da mesi la fornitura di nuovi cristalli antiproiettile e di allarmi direttamente collegati con le questure. I nuovi cristalli però sono rarissimi e le sirene sono « sconsigliate » dalla amministrazione. Nei pochi uffici dove sono state installate, sono giunte anche circolari che invitavano gli impiegati a non farne uso « *in ogni caso* », per non mettere a repentaglio l'incolumità degli utenti.

L'amministrazione ha replicato alla chiusura per protesta degli uffici accusando di « assenteismo » i dipendenti che hanno abbassato le saracinesche. « *Qualcuno* — ha detto un dirigente — *se approfitta per prolungare le ferie* ».

VERTICE DEI SINDACATI A MILANO

"L'Unidal non diverrà un'altra Innocenti,,

MILANO — La drammatica situazione dell'Unidal e le iniziative sindacali per opporsi alla liquidazione dell'azienda nata dalla fusione della Motta e dell'Alemagna sono oggi al centro di una riunione alla quale partecipano i consigli di fabbrica di tutte le aziende del gruppo Sme-Efim.

La crisi della società dovrebbe avere il suo epilogo nella riunione del 23 settembre prossimo, quando l'assemblea dei soci definirà la liquidazione. I sindacati vogliono arrivare a questa data con delle garanzie, da parte del governo, per l'occupazione degli ottomila dipendenti.

« Siamo contrari — ha dichiarato il segretario generale del sindacato alimentaristi della Cgil, Gianfagna — ad interventi di tipo assistenziale che porterebbero inevitabilmente a ripetere casi come quello della Innocenti. Occorre, invece, un programma alternativo, che consenta il risanamento e il rilancio delle aziende nell'ambito di un piano agricolo alimentare ».

c. b.

IL TEMPO CHE FARA'

Situazione: l'area di basse pressioni sul Mediterraneo orientale influenza ancora marginalmente le regioni del versante adriatico e ionico. **Tempo previsto:** sulle regioni adriatiche e ioniche nuvolosità irregolare con isolate manifestazioni temporalesche; su tutte le altre regioni sereno o poco nuvoloso con accentuazione della nuvolosità nel pomeriggio e durante la sera sulle zone appenniniche e sulla parte centrale della Pianura Padana con possibilità di brevi precipitazioni a carattere temporalesco. **Temperatura:** senza notevoli variazioni.

	In Italia		All'estero		
Bologna	+15	+26	Atene	+25	+37
Firenze	+15	+19	Bruxelles	+12	+23
Genova	+15	+30	Lisbona	+18	+29
Milano	+15	+28	Londra	+15	+20
Napoli	+16	+26	Madrid	+ 9	+25
Palermo	+24	+26	New York	+21	+31
Roma	+17	+27	Parigi	+11	+20

STAMPA SERA
Direttore responsabile Ennio Caretto
Editrice LA STAMPA S.p.A.
Presidente Giovanni Giovannini
Amministratore Delegato e Direttore Generale Umberto Cuttica
Consiglieri Vittorino Chiusano, Giulio De Benedetti, Carlo Masseroni, Cesare Romiti
Sindaci Alfonso Ferrero (pres.), Pierluigi Bertola, Secondino Rolfo

© 1977 Ed. LA STAMPA S.p.A.

CERTIFICATO N. 3 DEL 23-12-1976

TEMPERATURE DI TORINO

massima	+ 27,2
minima	+ 16,6
media	+ 20,6

Rilevazioni del **Servizio meteorologico dell'Aeronautica militare di Caselle** alle ore 20: pressione a livello del mare 1013 mb; umidità 83%. Temperatura massima 26,3, minima 13,8, media 19,2. **Previsioni:** cielo in prevalenza sereno o poco nuvoloso; venti calmi in pianura; Temperatura stazionaria.

Ministeri sotto accusa (Industria e Lavori Pubblici)

COME SI SPERPERANO MILIARDI

ROMA — *Lo Stato è lento, e sperpera miliardi proprio a causa della sua lentezza, per esempio nel portare a termine lavori pubblici; ma per di più ritarda anche gli investimenti delle industrie. La Corte dei conti ha segnalato queste anomalie, mettendo sotto accusa i due ministeri interessati, quello dell'Industria (responsabile Donat-Cattin) e quello dei Lavori Pubblici (Antonino Gullotti).*

Per il ministero dell'Industria il rendiconto generale dello Stato, approvato dal Consiglio dei ministri il 29 luglio, evidenzia che l'effettuazione di investimenti industriali è stata ritardata, e continua ad esserlo di un periodo oscillante fra un anno e due anni a causa del cattivo funzionamento del dicastero. Ne risultano danneggiate soprattutto le piccole e medie imprese. Al 31 dicembre '76, per esempio, nel bilancio del ministero giacevano ben 553 miliardi di contributi per pagamento di interessi, erogabili subito, ma che invece non sono stati destinati ai molti richiedenti. Al ministero si giustificano scaricando la responsabilità sulle lunghe trafile burocratiche necessarie per accertare la validità della richiesta, e sulle lentezze degli istituti di credito.

Anche i tempi di esecuzione delle opere pubbliche continuano ad essere lunghissimi, e questo a dispetto delle promesse governative di accelerare i tempi. Ma le disfunzioni non si limitano a questo: infatti errori di progettazione, difficoltà per i mandati di pagamento e per i collaudi, opere per la ricostruzione dopo i danni bellici nemmeno iniziate a oltre trent'anni dalla fine del conflitto, e persino casi di progetti pagati per edifici mai costruiti, costituiscono altrettanti elementi negativi nella vita di questo settore.

La Corte dei conti a questo proposito minaccia, sia pure in maniera velata, sanzioni nei confronti dei responsabili: « I fatti — è stato annunciato — sono a conoscenza della procura generale della Corte ai fini dell'accertamento di eventuali responsabilità ove i pagamenti *(per opere mai compiute, n.d.r.)* abbiano corso ».

m. tos.

MONTECITORIO

Camera aperta a tutti

YASMINE APRILE

Una notizia in anteprima: dal gennaio del prossimo anno qualsiasi cittadino che lo desideri, accedendo alla Camera da piazza del Parlamento, n. 24, potrà seguire direttamente i lavori di cinque commissari parlamentari e, precisamente, di quelle del Lavoro, Finanze e Tesoro, Interni, Pubblica Istruzione e Difesa. Ciò sarà possibile attraverso un impianto televisivo a circuito interno, attualmente in fase di allestimento. Al pubblico sarà riservata una confortevole sala al primo piano di Montecitorio.

La decisione è stata presa dal presidente della Camera, on. Ingrao, sensibile ai temi della partecipazione e dell'informazione.

Giorni di programmazione e di bilancio per i deputati alla vigilia delle vacanze estive: un bilancio di 63 miliardi 493.635.182, oltre nove miliardi e mezzo in più di quello dello scorso anno.

Le spese vanno dalle indennità parlamentari che passano da 8 a 9 miliardi, alle retribuzioni del personale (più di 19 miliardi), ai contributi previdenziali per gli onorevoli e per i dipendenti, rispettivamente aumentati da 4 a 5 miliardi e 650 milioni e da 17 a 19 miliardi e 154 milioni. Tutte le voci in aumento, comprese anche le spese per il rinnovo della tappezzeria che da 271 milioni circa sono passate a 360 milioni.

— Con tanti deputati che fanno *tappezzeria*, ha commentato l'on. De Meo, il presidente Ingrao avrebbe ben potuto risparmiare gli 89 milioni!

Trenta milioni, dedicati ai parrucchieri per le onorevoli. A giudicare, tuttavia, dai risultati — nota l'on. Presutti — avremmo fatto bene a stanziare questi milioni a opere di beneficenza: avremmo acquistato la simpatie delle femministe e una buona referenza per l'al di là!

Ma, a proposito dell'al di là, secondo una accorta politica di programmazione le spese funerarie, previste dal bilancio della Camera, hanno subito una notevole decurtazione: ben 15 milioni in meno rispetto all'anno precedente. Nessuno ha protestato, non perché convertito all'idea di una morte francescana, ma perché fiducioso che ad ispirare tale riduzione sia stato il contatto diretto dell'on. Ingrao con l'al di là: almeno per il prossimo anno, i deputati se ne stiano, dunque, tranquilli!

Le spese per l'energia elettrica e l'acqua potabile sembrano non aver risentito molto gli effetti delle campagne pubblicitarie in proposito: risparmiamo energia per non restare per sempre al buio!

TUTTI IN SPIAGGIA, MA ATTENZIONE!

GUERRA AL MONOKINI

DENUNCE AL MARE

CESENATICO — *Non mancavano che le poliziotte in costume, ben mimetizzate in mezzo alle migliaia di bagnanti in una spiaggia affollata, e decise ad ogni costo a stroncare «la piaga del monokini», per alleviare le nostre vacanze. C'è chi — è vero — sostiene che esistono problemi più urgenti in questa Italia tormentata da tanti guai. E, ancora, c'è chi insinua che la polizia femminile, per capacità e preparazione, meriterebbe incarichi più qualificati e magari più gratificanti. Però — ribattono i cultori del solleone, i maniaci della tintarella — anche un bel plotone di soldatesse sguinzagliate sulle spiagge alla ricerca di seni nudi può servire a qualcosa: per esempio a movimentare le giornate di chi, dopo la prima settimana, comincia a sentire la noia della routine vacanziera.*

Così ieri, l'«operazione-pulizia» contro il monokini ha dato a Cesenatico gli ultimi frutti: cinque denunce contro altrettante ragazze «sorprese in flagrante reato, a seno nudo» mentre si esponevano al sole (e — ma ancora non lo sapevano — al pubblico ludibrio) verso le ore 13,30 quando sulle spiagge — come annotano puntuali gli storiografi di tanto avvenimento — rimangono soltanto i testardi dell'abbronzatura, quelli che per una gradazione di nero in più sfiderebbero l'arsura del Sahara.

L'accusa — atti contrari alla pubblica decenza — non è delle più lievi: prevede fino a un mese di carcere, che difficilmente — speriamo — le belle del monokini sconteranno. A meno che, s'intende, non siano recidive.

Commenti a parte, la nuova iniziativa della nostra polizia ci riserva, almeno, una piccola soddisfazione: da quanto tempo il sindacato di polizia si fa carico della necessità, tra le forze dell'ordine, di una maggiore specializzazione? C'è una malavita sempre più tecnologicizzata da combattere. Sarebbe necessaria una polizia più preparata.

Felici le femministe, la specializzazione comincia dalle donne. E che i primi ad essere debellati siano i capezzoli al vento (che qualcuno giudica problema di poco conto, insinuando magari che di vero guaio non si tratti) poco importa. Il fine (siamo, una volta tanto, un po' machiavellici) giustifica i mezzi. **e. b.**

VIVERONE: LA GENTE CONTINUA A TUFFARSI

(Segue dalla 1ª pagina)

Se c'è allarme, esso però non trapela. La preoccupazione e la consegna generale è di «minimizzare»: siamo in piena campagna turistica (già provata del resto dal maltempo), e si teme un esodo degli stranieri e dei villeggianti affluiti nella zona. Il provvedimento è stato preso a malincuore e con prudenza, si evitano persino sanzioni contro i trasgressori e tutto continua come prima.

Il titolare del Camping Internazionale del Sole, signor Giuseppe Zola, dice: *«Cartelli di divieto non ce ne sono. Hanno affisso soltanto in due o tre frazioni l'ordinanza del Municipio. La gente comunque continua a comportarsi come sempre. Il calo dei turisti lo abbiamo registrato soprattutto per il maltempo. C'è un po' di morta rispetto agli altri anni».* Il signor Carta proprietario dell'Hotel Lido: *«Né io né la mia famiglia abbiamo visto cartelli che proibiscano qualcosa. La gente continua a fare i bagni e lo sci nautico come prima».*

Il signor Tullio Zola, proprietario dell'Hotel Marina è più polemico: *«Come si fa a dire che è più inquinato di 10 o 20 anni fa? Mica si facevano i prelievi allora. Certo ci sono più scarichi oggi nel lago, ma parlare di inquinamento... Diciamo che da una parte ci sono quelli che vorrebbero abolire i motoscafi nel lago per salvaguardare l'ecologia e altri che hanno interesse a mantenerli e che anche questo "inquinamento" rientra forse nei colpi di questa lotta».*

I prelievi si svolgono costantemente ogni quindici giorni. L'aumento anche secondo l'ufficiale sanitario dottor Goria, è stato improvviso. *«Hanno influito certamente anche le "grandi piogge" di questa stagione pazza. Molte fosse biologiche sono scoppiate e nel giro di questi ultimi 15 giorni si è verificata una forte crescita: 500 bacilli in più dei cento tollerati per ogni millilitro in prossimità degli sbocchi delle fogne (al largo l'inquinamento è meno grave)».*

Due anni fa c'era già un certo allarme. Dicevano allora in Municipio: *«Abbiamo prelevato reperti in tutte le zone dove si fa il bagno. Eravamo preoccupati perché per uno strano fenomeno l'acqua si colorava di un verde strano. Ma era un fatto naturale, dovuto probabilmente alle alghe. Nessun pericolo. Il verdetto dell'ufficio provinciale di igiene proprio qualche giorno fa è stato favorevole: il lago è adatto alla balneazione. Abbiamo tirato un sospiro di sollievo».*

Viverone (1500 abitanti) in piena stagione, come ora, registra un aumento di 2500 turisti.

EUROPEI DI BRIDGE

Italia in attesa

COPENAGHEN — Italia sempre in posizione di attesa ai campionati europei di bridge. Nel terzo incontro, disputato ieri pomeriggio, gli azzurri hanno battuto la Francia per 15-5 (dopo il 20-0 inflitto all'Islanda e la sconfitta per 8-12 subita nel match di esordio contro il Belgio) perdendo però ancora qualche punto rispetto a Svizzera e Svezia, che marciano all'incredibile media del 95 per cento.

Dopo tre turni di gara (su 21 in programma) la coppia di testa ha totalizzato 57 punti ed è seguita in classifica da Israele con 52 punti. Seguono Belgio e Danimarca a quota 47, quindi l'Italia con 43 punti. Una situazione abbastanza fluida, ma già da questi primi «assaggi» si capisce quanto dovranno soffrire i nostri campioni, i quali debbono assolutamente vincere il titolo europeo per poter partecipare ai prossimi campionati del mondo.

Finora gli azzurri — ed è questa una nota negativa — non hanno ancora trovato la formazione ideale. Partiti con tre coppie (Belladonna - Garozzo, Pittalà - Vivaldi e Franco - Fellegara) hanno rivoluzionato lo schieramento già al secondo incontro, a causa dell'incerto inizio di Vittorio Fellegara, che ha patito parecchio l'emozione del debutto. Contro l'Islanda hanno giocato nel primo tempo Vivaldi-Belladonna e Pittalà-Garozzo, e nel secondo tempo Franco-Garozzo e Pittalà-Vivaldi. Contro la Francia si sono schierati in entrambi i tempi Franco-Garozzo e Pittalà-Vivaldi.

p. g.

IN CINQUEMILA, AMICI DELLA NATURA

Parco d'Abruzzo deturpato da un "raduno ecologico,,

ROMA — Cinquemila giovani riuniti nei prati d'Angro, una specie di «valle gioiello» del parco nazionale d'Abruzzo per un festival ecologico-musicale hanno ridotto ad un'autentica pattumiera il luogo del raduno. Colpa loro, ovviamente, ma anche responsabilità di chi ha consentito la manifestazione senza approntare un minimo di servizi sufficienti.

Il festival, intitolato «l'orso col sacco a pelo e la chitarra» è durato cinque giorni, ed alla musica si sono alternati discorsi sul protezionismo ecologico e l'energia alternativa. Il bilancio è però abbastanza disastroso. Plastica e lattine di birra vuote ovunque, e ogni genere di rifiuti oltre a quelli che normalmente lasciano cinquemila persone quando sostano per qualche giorno in un luogo sprovvisto di servizi igienici. Pesante l'inquinamento delle acque, con due fontanili della zona letteralmente coperti di detersivo. Un'unica nota confortante: gli alberi d'alto fusto non hanno subito danni ingenti.

Una commissione regionale di indagine dovrà accertare, nei prossimi giorni, i danni effettivamente compiuti dal maxi raduno, che era patrocinato, oltre che dal Parco Nazionale d'Abruzzo, anche da associazioni di amici della natura. **m. t.**

Italiani, beviamo meno vino

CATANZARO — *Gli italiani in questi ultimi anni, pur diventando i maggiori produttori di vino nel mondo, ne hanno diminuito il consumo, mentre hanno mantenuto costante il consumo dei superalcolici e leggermente aumentato quello della birra. Lo ha riferito il direttore dell'Istituto nazionale per la tutela del brandy italiano, Luigi Papo, in una relazione svolta alle diciassettesime giornate mediche internazionali di Vibo Valentia.*

Secondo le statistiche fornite da Papo (le più aggiornate relative ai consumi mondiali si riferiscono al 1975), in Italia nel 1971 il consumo procapite di vino era di 112,8 litri, sceso nel 1975 a circa 85 litri. Con questi consumi l'Italia è al terzo posto nella classifica mondiale del consumo del vino dopo la Francia (104,1) e il Portogallo (96).

Nello stesso periodo hanno invece aumentato i consumi l'Austria, la Germania Federale, l'Olanda, gli Usa e la Gran Bretagna.

Diminuiti i consumi del vino, gli italiani hanno mantenuto pressoché costante il consumo dei superalcolici passando da 1,5 litri anidri (alcol teoricamente puro) nel 1971 a 1,7 litri anidri nel '74: in quell'anno l'Italia si trovava al ventisettesimo posto della classifica mondiale, guidata, per il consumo dei superalcolici, dall'Urss (4,9 litri anidri), dalla Germania Federale (4,65) e dalla Polonia (4,39). Gli Usa si collocavano al dodicesimo posto con 3,09 litri anidri.

Il consumo pro-capite della birra in Italia è passato da 11,8 litri del 1970, a 16,51 del 1973 e, nel 1976, si è assestato sui 12,5-13 litri collocando l'Italia al quarantunesimo posto nel mondo per il consumo.

TUTTO CHIUSO? ECCO LE MACELLERIE APERTE

Dove trovare la carne (a Torino) in agosto

Cominciamo oggi a pubblicare l'elenco dei negozi «di prima necessità» che rimarranno aperti durante il mese di agosto. Ai nominativi dei macellai, il cui elenco inizia stamane, seguiranno gli indirizzi delle panetterie, delle pasticcerie e di altri punti di rivendita di prodotti alimentari suddivisi nelle diverse zone della città. Il risultato, almeno nelle intenzioni, dovrebbe essere una specie di «mappa del pronto soccorso» per la spesa di Ferragosto destinata alle migliaia di famiglie che quest'anno passeranno le loro ferie in città.

P.ZZA ADUA 6	Navone Duilio
VIA AIRASCA 1	Borla Piero
VIA ALESSANDRIA 2	Girotto Giulio
STR. ALTESSANO 8	Barone Lorenzo
VIA ASCOLI 8	Ortalda & Delmastro
VIA ASIAGO 47	Audisio Marco
VIA ASSUNCION 3	Samar
VIA BALANGERO 3 BIS	Cecchin Maria
VIA BALME 37	Staica
VIA BALTIMORA 127	Feradiso Rosa
VIA BARBAROUX 10	Guglielmetti Giuseppe
VIA BARBAROUX 18	Leombruni Angelo
VIA BARETTI 8	Vigolungo Francesco
VIA BARLETTA 37	Grosso Fratelli
VIA BARLETTA 80	Ronco & Moretta
VIA BARLETTA 125	Bertone Angelo
VIA GIULIA DI BAROLO 29	Erriquez Francesco
VIA BELFIORE 35	Michell Sergio & Mario
CORSO BELGIO 34	Scattolin Armando
CORSO BELGIO 54	Catalano Gaetano
CORSO BELGIO 96	Novarino Fortunato
CORSO BELGIO 164	Berruti Giancarlo
CORSO BELGIO 169	Seminenga Pasquale
VIA BELLI 41	Raspanti Mariano
VIA BELUNI 6	Roggero Francesco
VIA BERTHOLLET 11	Amatsis Giuseppe
VIA BERTHOLLET 24	Bassino Giacomo
VIA BIBIANA 56	Roccati Giuseppe
VIA BIDONE 3	Navone Francesco
VIA BOGINO 19	Maritan Augusto
VIA BOLOGNA 259	Troglia Bernardo
VIA BORGARO 108	Almone Re Michele
VIA G. BORSI 54	Tommei Sergio
VIA BOSTON 26	Valente Clotilde
VIA BREGLIO 47	Thione Bosio Luciano
C.SO BRESCIA 6	Ronco Giuseppe
C.SO BRESCIA 48	Costelli Pietro
C.SO BRUNELLESCHI 4	Sta.l.Ca.
C.SO BRUNELLESCHI 82	Becchio Bernardo
VIA BUENOS AJRES 15	Melano Giovanni
VIA BUENOS AJRES 60	Magnani Lina
VIA BUNIVA 13	Aiassa Angelo
PIAZZA CAMPANELLA 7	Chiappinotto Silvano
VIA CANDIA 2	Fornero & Trucchiero
VIA CANDIOLO 33 INT. 3	Crucco Stefano
VIA CANELLI 124/12	Giustetto Borgnino L.
VIA CAPELLI 27	Strazzeri Mazzaro
VIA CAPRERA 19	Dematteis Emilio
VIA CAPRERA 151	Pregliasco Giovanni
VIA CAPRIOLO 56	Rossotto Edoardo
VIA CARAGLIO 129	Gallo Silvio
VIA CARAMAGNA 30	Colombera Armando
VIA FRATELLI CARLE 43	Frea Oreste
VIA FRATELLI CARLE 44	Giustetto Luigi
VIA CARLO ALBERTO 34	Samar
VIA CARLO ALBERTO 39	Lovera Giovanni
VIA DEL CARMINE 8	Matsariello Giuseppe
VIA V. CARRERA 82/1	Ferrero Renato
CORSO CASALE 86	Carpinello Giovanni
CORSO CASALE 204	Scalmana Paolo
VIA CASSINI 5	Re Evelina
VIA CASTELNUOVO LANZE 1	Barberis Domenico
VIA CATANIA 20	Basso Luigi
VIA A. CECCHI 53	Dellavalle A. & L.
VIA CELLINI 28	Papinutto Celeste
VIA CHERUBINI 9	Conti Fiorenzo
VIA DAMIANO CHIESA 67	Ronco Simone
VIA DAMIANO CHIESA 1	Centofanti Remo
VIA CHIESA DELLA SALUTE 24	Chiapella Pier Mario
VIA CHIESA DELLA SALUTE 106	Pentenero Pierino
VIA CHIESA SALUTE 122	Cortese Luigi
CORSO CHIETI 2	Cerva Pedrin Maria
VIA CHIVASSO 14	Favero Giuseppe
VIA CIBRARIO 39	Ghibaudi Tommaso
VIA CIBRARIO 62	Lanza Damiano
VIA CIBRARIO 85	Trinchero Giuseppe
VIA CIGNA 44	Maritan Giulio
VIA CIGNA 57	Burzio Giuseppe
VIA COL DI LANA 47	Festa Silvano
VIA C. COLOMBO 27	Tosco Alfio
VIA M. COPPINO 107	Lavarino Lorenzo
VIA M. COPPINO 139	Zeriali Giovanni
CORSO CORSICA 3	Mazzocco Teresa
CORSO CORSICA 176/10	Stuardi Sergio
CORSO COSENZA 54	Natta Giuseppe
VIA CORTEMILIA 31	Cauda Giovanni
VIA P. COSSA 50	Cherio Bruno
VIA P. COSSA 113 BIS	Fassio Stefanino
P.ZZA COSTANTINO	Valenzano Franco
P.ZZA CRISPI 56	Borio Franco
VIA CRAVERO 48/F	Almone Antonio
VIA CRUTO 21	Rossotto Felice
P.ZZA DANTE LIVIO BIANCO 2	Verrua Guido
VIA G. DA VERAZZANO 21	Penna Gino
CORSO DE GASPERI 45	Terzolo Bruno
CORSO A. DE GASPERI 71	Rigoletto Giovanni
VIA DE CANAL BERNARDO 63	Calvetti Luigi
VIA CARLO DEL PRETE 37	Calcagno Celeste
VIA DE MAISTRE 25	Bernardi Giuseppe
VIA G. DINA 30/D	Sandrone Aldo
VIA DI NANNI 13	Cerrato Remo
VIA DI NANNI 109	Valente Clotilde
VIA DI NANNI 84	Posse Giovanni
CORSO DUCA ABRUZZI 68	Colombano Teresa
VIA EXILLES 47/D	Demo Ezio
VIA N. FABRIZI 53	Rigotti Piero
VIA N. FABRIZI 107	Santi Pier Vincenzina
VIA FATTORI 9/15	Friolotto Luigi
VIA FIDIA 15 BIS	Sipolino Libero
VIA FILADELFIA 221/D	Manzon Marco
VIA FINALMARINA 22	Calandri Domenico
VIA FILADELFIA 41	Mainero Annibale
CORSO FIUME 3	Pavese Gino
VIA FOLIGNO 43	Vigna Dario
VIA FOLIGNO 67	Cumino Giovanni
VIA FONTANESI 32	Faseno Francesco
CORSO FRANCIA 33	Rossanino Carlo Cesare
CORSO FRANCIA 103	Cervini Celso
CORSO FRANCIA 131	Deandrea Cesare
CORSO FRANCIA 203	Antonielli Carlo
CORSO FRANCIA 221	Valentino Rocco
CORSO FRANCIA 280	Lo Cacciato Tommaso
CORSO FRANCIA 358	Franchino Pierino
VIA FREJUS 13	Barale Giovanni
VIA FREJUS 49	Mortellaro Giuseppe
VIA FREJUS 104	Caudana Maria
VIA FREJUS 150	Peradotto Luigi
CORSO GABETTI 1	Avaro Mario
PIAZZA GAIDANO 67	Fusero Franco
PIAZZA GALIMBERTI 25	Grasso Nello
VIA GALLIARI 25	Ciai Emilio
VIA GARIBALDI 35	Bergoglio Aldo
VIA GARIBALDI 45	Ideal
VIA GASSINO 6	Fasoglio Stefano
VIA GENOVA 30	Torazza Franco
VIA GENOVA 85	Polegato & Calogero
VIA GENOVA 101	Enriù Gianfranco
VIA GIACHINO 54	Paraudo Roberto

(Continua domani)

SIGARETTE

Distributori legali ma a Firenze

FIRENZE — Il pretore di Firenze dottor Tucci ha accolto un ricorso presentato dagli avvocati Castore di Firenze e Gaeta di Roma nell'interesse di un gruppo di tabaccai fiorentini, ed ha disposto il dissequestro delle macchinette per la distribuzione automatica delle sigarette per quanto attiene al mandamento della pretura di Firenze.

Il provvedimento riguarda i Comuni di Firenze, Fiesole, Bagno a Ripoli, Barberino Elsa, Campi Bisenzio, Impruneta, Lastra a Signa, Montespertoli, Scandicci, Greve, San Casciano Val di Pesa, Sesto e Tavarnelle. In questi Comuni le «macchinette» potranno, quindi, regolarmente funzionare.

Com'è noto, il pretore di Genova ieri ha invece stabilito l'illegalità delle macchinette.

Ha attraversato lo Stretto di Messina

Otto anni: record!

Messina. Agatella Malvagna, catanese di 8 anni, ha attraversato ieri lo Stretto da Capo Faro, sulla costa siciliana, a Cannitello in Calabria: 4 chilometri. La bimba, la più giovane nuotatrice che abbia compiuto il percorso, ha realizzato un tempo di tutto rispetto: 41'56"17. Ha anche stabilito il miglior tempo femminile per la traversata

ECONOMICI

Gli avvisi si ordinano presso: TORINO, via Roma 80 - via Marconi 32; MILANO, via Gaetano Negri 5/10; BOLOGNA, via Rizzoli 38; BOLZANO, via Portici 35; BRESSANONE, via Bastioni 2; GENOVA, via E. Vernazza 23; GORIZIA, corso Italia 95; IMPERIA, corso Matteotti 16; MANTOVA, corso V. Emanuele 5; MERANO, corso Libertà 79; MONFALCONE, via Duca d'Aosta 32; NAPOLI, via Roma 148; NOVARA, corso della Vittoria 2; ROMA, via Quattro Fontane 16; ROVERETO, corso Rosmini 53/5; SANREMO, via Gioberti 47; SAVONA, via Arrigo II; TRENTO, piazza Mario Pasi 18; TRIESTE, Galleria Tergesteo; UDINE, via della Prefettura 3, oltrechè presso tutti i corrispondenti della Publikompass S.p.A. Coloro che intendono inoltrare la loro richiesta per corrispondenza possono scrivere a: Publikompass S.p.A., corso Massimo d'Azeglio 60 — 10126 Torino. Il prezzo delle inserzioni deve essere corrisposto anticipatamente per contanti o vaglia. Esso risulta dal prodotto del numero di righe (minimo 3: la riga è composta di 40 battute, interspazi compresi) per la tariffa della Rubrica, con l'aggiunta delle imposte pari al 14% globale.

La tariffa è di L. 1100 la riga. Rubrica 6: operai/impiegati L. 600, tecnici L. 700, dirigenti L. 900. Rubriche 9 e 11 (domande) L. 600. Avvisi urgenti, data fissa o segreti: il doppio. Segreti urgenti, data fissa o urgentissimi: il triplo.

E' compresa l'inclusione nel testo di lettere alfabetiche di richiamo in carattere maiuscolo (oltre quella iniziale) e per ognuna di esse sarà corrisposto un supplemento di L. 200. Coloro che desiderano rimanere ignoti ai lettori possono utilizzare il servizio casetta aggiungendo al testo dell'avviso la frase: scrivere: Publikompass s.... 10100 Torino; l'importo del nolo cassetta è di L. 400 per decade, oltre un rimborso di L. 900 per le spese di recapito corrispondenza. La Publikompass S.p.A. è, a tutti gli effetti, unica destinataria della corrispondenza indirizzata alle cassette. Essa ha il diritto di verificare le lettere e di incasellare soltanto quelle strettamente inerenti agli annunci, non inoltrando ogni altra forma di corrispondenza, stampati, circolari o lettere di propaganda. Tutte le lettere indirizzate alle cassette debbono essere inviate per posta e saranno respinte se assicurate o raccomandate.

Per uno speciale accordo intervenuto con l'ISTITUTO BANCARIO SAN PAOLO DI TORINO, con la CASSA DI RISPARMIO DI TORINO, DI GENOVA E IMPERIA e DI SAVONA, gli avvisi possono essere ordinati presso tutte le Sedi e Dipendenze di queste Banche situate in Italia.

2 Affari e capitali

A.A.A.A.A. CIFIT concede prestiti personali sino a 2 anni e mutui ipotecari sino a 10 anni senza cambiali. Telefonare 682.726.

A. ATTENZIONE se vuoi un prestito sicuro vieni da noi ti diamo soldi in giornata, corso Sommeiller 18, telefono 683.962 650.5953.

A. FINANZIAMO stipendiati, casalinghe, correntisti bancari. Corso Giulio Cesare 150, telefoni 233.851 238.913. Velocità e riservatezza.

A. PRESTITI in giornata casalinghe operai impiegati commercianti corr. bancari

VIA C. COLOMBO 1

(ang. corso Re Umberto), telefonare 504.463.

A. SUBITO soldi in giornata prestiti a tutti sulla fiducia via Garibaldi 37. Telefoni 548.074 - 538.737.

ATTENZIONE non perdete tempo noi vi diamo soldi in 6 ore corso Sommeiller 10 (angolo via Nizza), telefonare 683.968 650.5953.

BENVENUTI! Denaro contante a tutti subito via Mottier 20, telefono 794.990 correttezza.

3 Aziende, negozi

ALBERGO 30 camere zona sciistica vendesi o affittasi eventuale trasformazione in monocamere. Telefono 900.2581.

DANCING discoteca bar ristorante albergo 15 camere zona tranquilla vicino mare parcheggio giardino clientela ottima cede riviera ponente Di Salvatore 581.694.

DI SALVATORE corso Turati 11 cede grandioso moderno bar super biliardi 4 tochi, ottimo reddito per famiglia importante centro industriale cintura Biella.

DI SALVATORE corso Turati 11 cede in Borgomanero avviato fiori piante articoli giardinaggio sementi causa salute.

LA GINEVRA vende autogrill con servizio ristorante self-service 170 coperti al giorno su strada di grande transito adatto conduzione familiare richiesta 55 milioni telefoni 442.333 444.225.

LAVANDERIA svendo per motivi di trasferimento ottimo incasso mensile prezzo da vero affare. Telefono 883.809.

STABILIMENTO balneare provincia Imperia discoteca bar ristorante tutto in muratura sci nautico parcheggio 60 vetture ottima clientela utile netto cospicuo cede referenziando Di Salvatore 581.694.

4 Terreni

A.A. LIRE 600
al mq vendo terreno in collina. Telefono 537.126.

AFFARE offro terreno in Avigliana mq 1800 posizione stupenda cubatura 0,25 a L. 9.900.000. Telefonare 519.854, Studio Delta.

MONTOSO terreno mq 1100 inizio lavori vendesi. Telefonare ufficio 760.501.

5 Locali e negozi

domande

ACQUISTO capannone 300-700 mq per laboratorio con almeno 15 kw di forza zona cintura Nord. Telefonare 290.977 581.989.

offerte

AFFITTASI locale uso magazzino negozio ufficio mq 500 circa provinciale Torino-Caselle. Telefono 470.1783.

CENTROSBARRA libero zona Belgio magazzino seminterrato mq 70 reddito lire 8 milioni 500 mila. Telefoni 538.557 538.945 543.176.

FABBRICATO industriale da ristrutturare Torino Sud con progetto approvato fronte strada vicinanze tangenziale terreno mq 8500 coperto mq 3600 possibilità di frazionamento 65 mila al mq. telefonare 650.8873.

GARETTI vende liberi adiacente via Roma, locali commerciali in commercialissima posizione 800 mq su 2 piani più 500 mq interrato, riscaldamento centrale montecarichi scala interna. Telefonare 5767.

LA GINEVRA vende zona Parella muri negozio liberi mq 50 mensile, costruzione lire 15 milioni 200 mila telefono 442.333 444.225.

LA GINEVRA vende Barriera Milano muri negozio con alloggio totale mq 180 liberi lire 62 milioni telefono 442.333 444.225.

7 Offerte lavoro e impiego

operai, autisti, fattorini

CERCASI referenziata fissa come collaboratrice domestica 30-40enne per famiglia signorile. Telefono 337.045.

COLLAUDATORE provata esperienza cerca industria stampaggio lamiera. Telefono 649.8955 ore ufficio.

ESPERTO elettromeccanico per costruzione stampi cercasi. Telefono 649.8955 ore ufficio.

ISTITUTO vigilanza torinese assume guardie notturne e diurne età massima 30 anni terza media altezza minima 1,70. Portare personalmente domanda a ufficio operativo via A. Doria 9 Torino indispensabile la residenza città di Torino. Per selezione mercoledì ore 9-12.

TUTTOMOBILI cerca pratico consegno mobili con patente, anche mezza giornata. Presentarsi via Pinelli 37.

VILLA dintorni Torino cerca coniugi o giardiniere contadino con moglie tuttofare esigonsi referenze. Telefono 900.2581.

impiegati

A.A.A. DESIDERIAMO incontrare signore/signorine colte e dinamiche alle quali proporre una moderna attività, da svolgere a tempo pieno o solo nelle ore disponibili, che consente una solida realizzazione personale e un ottimo guadagno, garantiti da una serissima azienda. Presentarsi signor Caporal, corso Turati 15 scala G primo piano.

SOCIETA' immobiliare cerca personale addetto vendite in cantiere a Sanremo e Ventimiglia residenza in loco offre fisso più incentivi. Telefono 011 504.377 586.563.

15 Autovetture

A.A.A. AUTOBELGIO corso Belgio 179 vende veramente senza anticipo senza cambiali tutti i tipi auto. Telefono 890.548.

ACQUISTIAMO
cerchiamo vetture 2-3 anni offriamo il prezzo migliore Lincarauto corso P. Oddone 68.

ACQUISTIAMO pagando massimo: 500 126, A 112, 127, Alfa Romeo, Fulvia, Beta. Corso Raffaello 3. Telefonare 658.001.

ALFASUD 5, marce unico proprietario semestrale garanzia Alfa 100 mila km molto bella e super. Sogea vende corso Siracusa 40.

ALFETTA GTV 2000 1976 km. 8000 azz. metro metallizzato cerchi lega 1977 km 15 mila bianca Monzeglio via Cabolo 35 tel. 595.666.

ALFETTA 1.6 unificata pochi mesi colore rosso garanzia Alfa 100 mila km vendesi anche permutando Sogea vende corso Siracusa 40.

ALLA SAIH corso Giulio Cesare 202 tel. 261.756 850 promiscuo 72 126 73, 127 72-74-76, 128 75-76, 131 74-75 e anni 132 GLS 74, Alfa 2000 74, Alfasud 73-74, Peugeot 204 diesel 73-76, Peugeot 204 diesel familiare 73-76, Peugeot 504 diesel 74, Simca 1000 73-75, Simca 1100 74-75, Rekord diesel 2000 75, Rekord diesel 2000 familiare 75 con facilitazioni di pagamento.

ATTENZIONE
vendonsi minimo anticipo tutte garanzia vetture d'occasione garanzia corso Orbassano 72. Telefonare 581.008. Autocommercio.

AUTOCCASIONI vendiamo per realizzo: 500 '70 126 '76 127 '76 128 '70-'74 124 special '70 124 sport coupé '74 850 coupé '69 Simca 1000 '72 Kadett 1000 '76 R12 TL '72 R5 TL '76 Mini 1000 '73 Cooper '72 A112 E '73-'75 Ami 8 '70 Dyane 6 To '70 Prinz 4 L '69-'70-'71 Peugeot 204-304 '71-'73 Mercedes 200 D '67 Bmw 2800 automatic '71 Fulvia '71 GT 1300 '68 Alfetta gas '73 131 1600 '76 125 '67 125 aria condizionata Calzcolor cerchi in lega '70 GT 1600 '75 Audi 100 '72 assortimento Maggiolini Cabriolet furgoni e pulmini Volkswagen Pastorino corso Sebastopoli 227.

BMW 316, 1602, Peugeot ZS 2 mesi Renault 14 3 mesi vende permuta Autocondor corso Palestro 4, telefono 510.462.

CITROEN GS 1000
revisionata a nuovo con garanzia «Eurocasion» lire 1 milione 950 mila dilazionabili 30 mesi Francar corso V. Emanuele 208. Telefono 758.282.

COMPERIAMO
vetture recenti grande valutazione pagamento subito per contanti senza spese. Autocommercio corso Orbassano 72.

COMPRA-VENDE
acquistiamo vetture offrendo il prezzo più alto. Vendiamo a prezzi vantaggiosi 6 mesi garanzia. Autodestefani, corso Grosseto 55. Telefonare 273.592.

CONTANTI
subito comperiamo autovetture tutte marche, non sinistrate. Soima, corso Giulio Cesare 186. Tel. 205.1977.

DUETTO 1300 spyder blu anno 75 meccanica perfetta causa partenza vendesi anche rateizzando. Sogea vende corso Siracusa 40.

FERRARI 365 GT 2 più 2 1976 azzurro metallizzato Monzeglio via Cabolo 35 tel. 595.666.

FIAT 131 perfetta 1600 unico proprietario 2P via Tunisi 50. Telefono 396.178.

FIAT 131 S 6 mesi, Beta coupé, Fulvia coupé, Sirocco vende permuta Autocondor corso Palestro 4, telefono 510.462.

FULVIA coupé 1600 unico proprietario anno 73 meccanica revisionata qualsiasi prova Sogea vende corso Siracusa 40.

JAGUAR 4.2
automatico unico proprietario 73 veramente in ordine vendo anche a rate e permuto Autobelgio corso Belgio 179. Telefono 896.548.

LANCIA
concessionaria Lancia Autobianchi ottime occasioni usato corso Regina Margherita 270.

LANCIA BETA 1800
immatricolazione 1975 blu medio pochi km ben tenuta prezzo lire 3 milioni 500 mila trattabile. Francar corso V. Emanuele 208, telefono 758.282.

LANCIA Flavia 1500 privato vende qualsiasi prova. Telefono 216.3614.

L'USATO SOIMA
ti conviene, prova Soima corso Giulio Cesare 186. Telef. 205.1977 - 205.2005.

(Continua)

OGGI IN BORSA

in rialzo
stabile
in ribasso

LE AZIONI A TORINO

	1-8	2-8
ALIMENTARI		
Alivar	710	710
Eridania	1625	1625
Florio	469	469
Unidal	—	—
Romana Zuccheri	110	110
Venchi Unica	—	—
BANCARIE		
Banco Roma	9700	9700
Comit	11900	11900
Credito It.	1530	1530
Interbanca priv.	10180	10180
Mediobanca	35750	35750
CEMENTI - CERAMICHE		
Ceramica Pozzi	910	910
Eternit	530	530
Eternit pref.	1400	1400
Fornaci Riunite	2195	2100
Unicem	3175	3175
CHIMICI - IDROCAR. - GOMMA		
ANIC	142	133
Italgas	533	533
Liquigas	96	96
Liquigas priv.	123	123
Mira Lanza	24300	24300
Montedison	220	220
Monted. Gemina	180	180
Paramatti	940	940
Pierrel	280	280
Rumianca	1800	1800
SAFFA	4280	4125
SAIAG	1420	1420
Schiapparelli	560	565
COMMERCIALI		
Rinascente	43 75	43
» priv.	29	29
Silos Genova	1550	1550
IMMOBILIARI		
Beni Imm. It.	322	322
Beni Imm. It. priv.	200	200
Beni Stabili	1910	1910
Cond. Acque Roma	635	635
Generale Imm.	77 50	77 50
Imm. Ag. Vittoria	3930	3930
Irvine	2240	2240
Risanamento	3575	3575
ASSICURATIVE		
Ass. Milano	6700	6700
» priv.	3100	3100
Latina	352	352
Latina priv.	370	370
Generali	40200	40075
RAS	48200	48200
S.A.I.	3530	3530
Toro Ass.	6350	6350
Toro Ass. priv.	3280	3280
COMUNICAZIONI		
Alitalia priv.	510	510
Autostrada To-Mi	1080	1080
Fer. Co.	216	218
Italcable	2370	2370
N.A.I.	1000	1000
SIP	1190	1179
Torino-Nord	126 25	126
FINANZIARIE		
Bastogi	505	498
Finsider	79	79
GIM	1850	1850
IFI priv.	1950	1950
Ifil	3398	3398
Invest	1610	1610
La Centrale	4800	4800
Mittel	1030	1030
Piemonte Finanz.	1850	1850
Pirelli & C.	1900	1900
Pirelli S.p.A.	975	975
S.A.R.O.M. fin.	850	850
S.I.F.A.	540	540
S.M.E.	220	220
STET	1492	1468
ELETTROTEC.		
M. Marelli priv.	516	516
Marelli & C.	225	225
Pan Electric	—	—
MECCANICI - AUTOM.		
FIAT *	1742 —	—
» priv. *	1173 50	—
Castagnetti	1320	1320
Gilardini	3250	3200
Graziano & C.	1009	1000
Nebiolo	260	260
Olivetti	900	895
» priv.	800	800
Westinghouse	3950	3950
MINERARIE METALL.		
Dalmine	390	390
Fornara & C.	600	600
Italsider	121	121
Metalli	1950	1950
Talco & Grafite	22500	22500
Terni	125	125
CARTARIE - EDITOR.		
Burgo ord.	6250	6100
» priv.	3200	3200
Cartiera Italiana	190	186
TESSILI		
Cot. Cantoni	3800	3800
Fisac	1185	1210
Borgosesia S.p.A.	2500	2510
Borgosesia Risp.	2400	2350
Montedison Fibre	13	13
» » pr.	18	18
Viscosa	735	735
» priv.	463	463
DIVERSI		
Acque pot. TO	487	487
Ciga	860	860
CIR	9810	9810
Pacchetti	43	42
OBBL. CONV. A TERMINE		
B.U. 73/83 7%	64 20	64 20
G.I.M. 73-78 7%	74 —	74 —
Pirelli 69/84 5%	64 30	64 30
Med. Fingest 7%	89 80	89 80
Med. C. Erba 7%	64 —	64 —
» Viscosa 7%	76 60	76 60
Med. S. Spirito 7%	78 30	78 30
Med. Montefibre 7%	63 50	63 50
Metalli 67 6%	70 30	70 30
Liquigas 7½ '70	64 —	61 30
» » '71	64 —	61 —
» » '72	62 80	60 20
» 7% '73	60 80	60 20
Iri Stet 7 %	72 50	72 50

* Titoli a contrattazione continua: ultimo prezzo.

REDDITO FISSO A TORINO

	1-8	2-8
VALORI DI STATO		
Rendite 5%	78 50	78 30
Redimibile 3½%	96 50	96 50
Ricostruz. 3½%	88 —	88 —
» 5%	96 —	96 —
Pr. R. 5% Trieste	91 —	91 —
Rif. Fond. 5%	96 —	96 —
Pr. R. 5% Tr. '54	91 50	91 50
Pr. Ed. Sc. 5½ '67	79 25	79 25
» » '68	74 25	74 25
» » '69	75 50	75 50
» 6% '70	79 50	79 50
» » '71	80 —	80 —
» » '72	79 —	79 —
» 9% '75	89 —	89 —
» » '76	—	—
B.T.N. 5% '77	—	—
» » '78	94 30	94 50
» 5½% '79	88 80	88 80
» » '80	82 —	82 —
» » '82	76 20	76 20
B.T.Q. 7% '78	95 30	95 30
» 9% '79	91 60	91 70
» » '79 II	90 —	90 20
» » '80	88 15	88 35
OBBLIGAZIONI		
ENEL 6% '63 I	75 90	74 10
» » '63 II	73 80	73 80
» » '66 I	71 20	71 20
» » '66 II	70 50	70 50
» » '67	69 20	69 20
» » '68 I	68 —	67 60
» » '68 II	66 70	66 50
» » '69 I	65 30	65 30
» » '69 II	65 30	65 05
» 7% '70	78 50	78 50
» » '71	76 40	76 20
» » '72 I	74 40	74 20
» » '72 II	65 85	65 60
» » '73	65 325	65 15
» » '74 ind.	105 80	105 80
» 10% '75	89 675	89 675
» Europa 6%	89 —	89 —
IRI 6% '64	80 75	80 75
» » '65	77 50	77 50
» Alfa 7% '70	68 50	68 50
Satap 5½% '65	52 40	52 40
» » '67	52 40	53 90
Autostrade 6% '58 I	67 50	67 40
» » '58 II	69 —	69 —
» » '69	64 90	64 90
» 7% '71	74 —	73 65
» » '72	71 50	71 50
» » '73	67 80	67 80
00.PP. 5%	57 30	57 30
» 5½%	57 40	57 40
» 6%	57 —	57 25
» 7%	60 40	60 15
» '74 8%	60 60	60 60
» '75 8%	60 —	60 —
» I.St. 7% 1°	68 40	68 40
» » » 2°	68 —	68 —
» » » 3°	67 80	67 80
» » » 4°	67 50	67 50
» » » 5°	67 30	67 30
» » » 6°	67 90	67 90
» » » 7°	67 50	67 50
» » » 8°	68 20	68 20
00.PP. I.ST. 8% 9°	80 50	80 50
» Anas 6% '56	56 80	56 50
» » 7% '72	60 80	60 80
» Aut. 6% 1°	57 70	57 70
» » 7% 1°	60 20	60 50
» » » 2°	60 20	60 20
FF.SS. 6% '65 I	74 30	74 50
» » '65 II	72 10	72 30
» » '66 I	72 05	72 05
» » '66 II	70 —	70 —
» » '67	69 10	68 90
» » '69 I	65 —	65 —
» » '69 II	79 90	79 90
» » '70	67 —	67 —
» 7% '71	68 60	68 60
» » '72 I	68 40	68 40
» » '72 II	67 30	67 50
A.F.S. 6% '67	67 30	67 50
» » '68	65 80	65 80
» » '69	69 30	69 30
» 7% '70	68 80	68 80
» » '71	75 30	75 50
» » '72 I	75 —	75 —
» » '73	80 —	80 —
» 8% '74	88 —	88 —
» 8% '75	90 80	90 —
P.Verde 6% Sp. 1°	76 85	76 —
» » » 2°	72 80	72 80
» » » 3°	72 —	72 —
» » » 4°	70 80	70 80
» » » 5°	69 20	69 20
» » » 6°	67 70	67 70
» » » 7°	66 50	66 50
» » » 8°	64 80	64 80
» 7% I	70 80	70 80
» » II	68 45	68 45
Istpu vent. 5½%	87 40	87 80
» » 6%	69 15	69 15
» » 7% 1°	67 —	67 —
» » » 2°	64 80	64 80
» » » 3°	64 —	64 —
» » » 4°	63 —	63 —
» » » 5°	67 —	67 —
» » » 6°	66 —	66 —
IMI 7% XXVIII	70 90	70 85
» » XXIX	70 20	70 20
» » XXX	97 —	97 —
» » XXXI	90 80	90 80
» » XXXII	80 70	80 70
» » XXXIII	70 50	70 50
» » XXXIII op.	91 90	91 90
» » XXXIV	68 —	68 —
» » XXXV	74 —	74 —
» » XXXVIII	64 20	64 20
» » XXXIX	69 —	69 —
» » XL	93 50	93 50
IMI XLI 8%	68 30	68 30
» XLII 8%	66 50	66 50
» XLIII 8%	78 50	78 50
» XLIV 8%	—	—
» XLV 8%	77 50	77 10
» s.s. '64 I.V.	80 20	80 20
Eni Sud 6% '64 9°	92 20	92 20
Fiat 5½% '60	87 50	87 30
Olivetti 7% '58	96 —	96 —
Olivet. 6½% '59	94 50	94 50
» 5½% '62 1°	81 30	80 70
» 5½% '62 2°	85 50	84 80
It. Gas 5½% '61	79 80	79 80
Rumianca 5½% '60	94 —	94 —
» » '62	87 —	87 —
Viberti 7% '59 I	92 50	92 50
» » » II	91 —	91 —
Fornara 7% '56	—	—
RIV 5½%	63 80	63 80
Lancia 5½% '60	94 70	94 70
» » '62	89 —	89 —
Fergat 8%	79 30	79 30
Torino-Savona 5½	85 20	85 20
Tr.G.S.Bern. 5½	80 50	80 50
Cart. It. 5½ '62	77 50	77 50
Isvelm. 6% '64 9°	89 —	88 —
» » » 10°	89 —	89 —
» » '65 11°	85 80	85 80
» » '66 12°	82 20	81 80
» » '67 13°	79 60	79 60
» » » 14°	77 60	77 60
» » '68 15°	78 30	78 30
» » '69 16°	77 50	77 50
» 7% '70 17°	78 50	78 50
» » '71 18°	72 30	72 30
» » » 19°	72 —	72 —
» » » 20°	69 —	69 —
» » » 21°	70 60	70 60
» 9% » 22°	84 80	84 80
Torino 6% '52	81 10	81 —
» Aem 5½ '60	71 70	71 70
» » » '62	—	—
S. Paolo 5%	84 50	84 50
» 6% conv.	61 35	61 35
» 6%	61 20	61 20
» O.P. 6% conv.	60 —	60 —
» » 6%	60 —	60 —
Credito Fond. 5%	71 50	71 50
C.I.S. 7% '70	79 50	79 30
» » '71 1°	76 —	76 —
» » » 2°	75 —	75 —
» » '72	69 —	69 —
» » '73	72 —	72 —
C.F.Piem. V.A. 6%	61 20	61 20
OBBL. IN VALUTA ESTERA		
Enel 7½% ($)	70 —	70 —
OBBLIGAZIONI CONVERTIBILI		
Beni Imm. It. 7%	63 90	63 90
Imm. Roma 6%	—	—
IRI Stet 7%	72 20	72 20
Rumianca 6%	100 50	100 50
Pirelli S.p.A. 5%	64 —	64 —
Med. Fingest 7%	89 35	89 35
Med. C. Erba 7%	63 60	63 60
» Viscosa 7%	76 30	76 30
Med. Sip 7%	71 30	71 30
» S. Spirito 7%	78 —	78 —
» Montefibre 7%	63 30	63 30
Metalli 6%	70 —	70 —
Liquigas 7½% '70	64 50	61 —
» » '71	63 80	60 80
» 7½% '72	62 20	60 —
» 7% '73	60 50	60 —
GIM 6% »	73 50	73 50

Ristagno

TORINO — Oggi l'attività resta limitata a Fiat, Sip, Stet, Rinascente e ad alcuni titoli locali. La povertà degli scambi non consente una valutazione della tendenza; si constata comunque il prevalere di variazioni negative. E' da rilevare la persistente debolezza della Borgosesia di risparmio, che va lentamente allontanandosi dalla quotazione dell'azione ordinaria, più resistente. Nel reddito fisso l'attività si riduce ulteriormente e i corsi riflettono un andamento negativo.

BORSA CONTINUA — Fiat ord.: n.t.; n.t.; n.t.; n.t., 1748; priv.: n.t., n.t., 1174, 1177, n.t. Fixing Generali: domanda 40.000, offerta 40.150. Chiusura Saffa di risparmio 4050; chiusura Liquigas di risparmio 113; diritti Gilardini gratuiti 330.

Quotazioni delle valute nel mercato parallelo: Sterlina oro nuova 42-44.000; sterlina oro v. 37.500-39.500; marengo svizzero 35-38.000; sterlina carta GB 1510-1545; dollaro Usa 883-903; marco germanico 378-388; franco svizz. 358-368; franco francese 177-183; oro fino 4110-4210; argento 125-145.

A MILANO

Oggi il mercato è apparso più resistente e quindi molto irregolare. L'attività è modestissima ed infatti le stesse Fiat e le Montedison non hanno fatto prezzo in apertura, cosa che da tempo non avveniva. Poi, alla breve compilazione del listino, si è avuto qualche rafforzamento sulle Fiat stesse, sulle Viscosa e su altri titoli primari. Stazionarie le Montedison sui minimi, così pure la Liquigas, rimasta a 97 lire. Movimenti nei due sensi fra gli assicurativi con le Toro in buona vista a 3500 lire. Migliori le Saffa al listino; in recupero le Italcementi. Dopoborsa praticamente inesistente. Calmo il settore del reddito fisso, con tono fiacco per le obbligazioni Liquigas.

Ecco le quotazioni:

Abeille 8460; Aedes 1257; Alitalia 476; Alleanza 23.690; Anic 138; Assicuratr. 127000; Autostrada To-Mi 1020; Bastogi 492; B.co Roma 9350; Beni Imm. or. 298; Beni Imm. pr. 189,50; Beni Stabili 1827; Binda 2310; Breda 1476; Brioschi 10000; Burgo or. 6150; Burgo pr. 3000; Caffaro 248,50; Cantoni 3510; Carlo Erba or. 1195; Carlo Erba pr. 545.

Cascami 3330; Cementir 600; Ciga 833; Coge 770; Comit 11.950; Comp. Milano or. 6380; Comp. Milano pr. 3020; Comp. Toro or. 6500; Comp. Toro pr. 3300; Cond. Acqua 634; Credit 1541; Cucirini 2675; Dalmine 390; De Ferrari 1590; Donzelli 125; E. Marelli 216; Eridania 1600; Eternit 498; Falk or. 2900; Falk pr. 2315; Fiat or. 1755; Fiat pr. 1170.

Finmare 55; Finsider 77; Fisac 1248; Fond. Incendio 4890; Fond. Vita 13.880; Generalfin 908; Generali 40.050; Gilardini 3270; Gim 1840; Ginori 194; Ifil pr. 1963; Ifil 3377; Ilsa Viola 1111; Imm. Roma 77,25; Iniziativa 3550; Interbanca 10.140; Invest 1580; Isvim 2199; Italcable 2299; Italcementi 10.000.

Italgas 534; Italia Ass. 16.050; Italsider 118; La Centrale 4653; L'Ausiliare 3960; Lepetit or. 12.002; Lepetit pr. 11.920; Linificio 433; Liquigas 97; Magneti M. 522; Magona 1335; Marzotto 960; Mediobanca 35 mila 850; Metalli 2020; Mira Lanza 23.540; Mittel 981; Mondadori pr. 685; Montedison SS 218; Montedison CS 179,75; Montefibre or. 10,75; Montefibre pr. 15.

N.A.I. 965; Nebiolo 235; Nord Milano 490; Olcese 43; Olivetti or. 885; Olivetti pr. 805; Pacchetti 40,75; Pertusola 2650; Pierrel 259; Pirelli e C. 1900; Pirelli Spa 970; Pozzi or. 935; Ras 47 mila 800; Rinascente ord. 43; Rinascente pr. 29; Risanamento 3530; Romana Zuc. or. 122; Romana Zuc. pr. 165; Rotondi 8290; Rumianca 1800.

Saffa 4240; Sai 3250; Saroni 797; Sifa 538; Silos 1440; Sip 1180; Sme 215,50; Stampati 3860; Standa 2515; Stet 1465; Tecnomasio 267; Terni 113; Tosi Franco 8601; Un. Manifat. 13800; Viscosa or. 734; Viscosa pr. 449; Westinghouse 3840.

Prezzi informativi: sterlina oro vecchio 38.000-40.000; sterlina oro nuovo 42.750-43.250; marengo 34.000-37.000; oro fino 3950-4150; argento 126.250 - 130.250.

A GENOVA

Il mercato si è mantenuto ancora su basi cedenti e scambi ridotti.

Centrale 4650; Generali 40.100; Ras 47.600; Meridionali 495; Nai 952; Viscosa ord. 720; Viscosa priv. 465; Finsider 79; Italsider 118; Fiat ord. 1738; Fiat priv. 1168; Sip 1178; Montedison 219.

KHMER ROSSI UCCIDONO 16 THAILANDESI

BANGKOK — «Khmer rossi» hanno attaccato stamane due villaggi di frontiera thailandesi causando la morte di almeno 16 persone, tutti civili tranne uno, e il ferimento di altre quattro.

Per circa tre ore le forze thailandesi, appoggiate da aerei ed elicotteri, hanno impegnato in combattimento i Khmer rossi prima che questi si ritirassero.

Intanto Radio Hanoi e Radio Città Ho Chi-minh (ex Saigon) hanno smentito che il Vietnam abbia introdotto armi nei boschi della Thailandia meridionale dove contro i guerriglieri comunisti è stata condotta un'operazione congiunta thailandese-malaysiana.

Un portavoce militare thailandese aveva infatti dichiarato sabato che durante l'operazione erano stati ritrovati fucili di fabbricazione cinese e americana provenienti dal Vietnam.

NOVE LADRI LAPIDATI DALLA FOLLA

NAIROBI — Nove presunti ladri sono stati percossi e presi a sassate domenica scorsa fino a che non sono morti da un gruppo di persone infuriate. L'episodio si è verificato nel mercato di frutta e verdura che si trova in una zona periferica di Nairobi, a circa cinque chilometri dal centro.

Il malumore fra i proprietari delle bancarelle del mercato era andato da tempo crescendo a causa di continui furti della merce da parte di bande di teppisti. Fino a che ieri un gruppo di giovani sospettati di furto è stato circondato e annientato.

La polizia è intervenuta solo dopo circa mezz'ora, quando ormai per i nove giovani non c'era più nulla da fare. Lo spettacolo che è apparso agli agenti era raccapricciante, un cumulo di cadaveri sfigurati dalle pietre.

LA CALVIZIE ELIMINATA
SENZA TOUPE' O PARRUCCHINO

I centri anticalvizie Svenson sono in grado di eliminare la calvizie o il diradamento dei capelli, sia nell'uomo che nella donna, con un procedimento che infoltisce i capelli rimasti degli interessati; ciò può avvenire in una seduta e progressivamente, cioè in due o tre sedute. Dopo aver "riacquistato" una capigliatura normale potrete fare lo shampoo, la doccia, nuotare e le donne potranno fare la permanente, la tinta, ecc. cioè: tutto ciò che facevate quando la Vostra capigliatura naturale era integra. Visto che ogni tipo di calvizie o diradamento presenta caratteristiche diverse, è necessario un esame approfondito del cuoio capelluto e dei capelli rimasti ed i nostri tecnici, altamente qualificati, Vi dimostreranno come si può "riacquistare" la capigliatura di un tempo, sempre che nel Vostro caso ciò sia fattibile. Quanto lo potrete sapere dopo l'esame, gratuito e senza impegno, per il quale è sufficiente telefonare oggi stesso e fissare un appuntamento e presentarsi di persona al centro Svenson a Voi più vicino.

Orari: 10 - 13, 15,30, 19,30
lunedì mattina chiuso

SVENSON
CENTRI ANTICALVIZIE

TORINO Via G. Viotti, 1 - Tel. 53.39.64 - 53.39.65
MILANO Tel. 78.21.78 GENOVA Tel. 58.72.92 FIRENZE Tel. 21.63.08
MESTRE Tel. 98.02.65 BOLOGNA Tel. 22.06.43 ROMA Tel. 68.69.71
VERONA Tel. 31.720 ANCONA Tel. 58.871 NAPOLI Tel. 31.09.81

TORINO CRONACA

Mons. Ballestrero presto nominato cardinale - Il Vescovo "ad interim", Maritano, a Bari per concordare l'ingresso a Torino

Pellegrino ha lasciato la città (ma farà ancora visite pastorali)

Passato il delicato e suggestivo momento dell'annuncio ufficiale del nome del proprio successore, il cardinal Pellegrino si è «ritirato» in una località tenuta segreta (ma non stupirebbe che fosse semplicemente a Pianezza), per alcuni giorni di riposo. Non è più Arcivescovo di Torino: monsignor Livio Maritano, già suo Vescovo Ausiliare, è ora Vescovo Capitolare e guida la Diocesi torinese in attesa dell'«ingresso» di monsignor Ballestrero.

Il periodo di «transizione» ha anche aspetti curiosi: così, ad esempio, si apprende che Padre Pellegrino, per compiere visite pastorali già in programma nelle prossime settimane, ha ottenuto il «permesso» di mons. Maritano. Il «Padre» si è dimostrato scrupolosissimo anche in questi giorni: tanto che il foglio dattiloscritto sul quale aveva preparato il breve comunicato da leggere alla Consolata, ieri, lasciava in bianco lo spazio col nome del successore (l'ha pronunciato «a memoria» al momento della lettura nel Santuario). Se il nome già circolava prima, l'indiscrezione non è certo venuta da lui.

Ora si è messo in moto il meccanismo preparatorio per l'arrivo del nuovo Vescovo. Monsignor Maritano, accompagnato da una delegazione torinese, si reca a Bari, da mons. Ballestrero, per concordare la data del suo arrivo a Torino (probabilmente a fine settembre) e altri particolari «diocesani».

Se queste possono sembrare tutto sommato delle formalità, è indubbio che siano in molti a chiedersi «come» sarà il nuovo arcivescovo di Torino (come consuetudine, anche Ballestrero diventerà prossimamente cardinale). Non è una successione facile. Pellegrino ha lasciato dietro di sé un'immagine troppo caratterizzata, ha improntato con la sua personalità la Chiesa torinese in modo molto netto, suscitando apprezzamenti (e a volte anche strumentalizzazioni) che rendono inevitabile il confronto.

Si ha l'impressione che quanti hanno diviso con Pellegrino il «rinnovamento» della Chiesa torinese siano un po' delusi dalla nuova nomina, o perlomeno temano che Ballestrero non ne rappresenti la continuità. Può darsi che il famoso «identikit» del nuovo Vescovo, che gli organi della comunità torinese avevano presentato al Papa, con una procedura innovativa, pur non avendo nome sottintendesse alcune candidature precise che non comprendevano l'arcivescovo di Bari.

D'altronde ogni «cambio» in un posto di responsabilità, come il governo di una diocesi, suscita umanamente (oltre che «pastoralmente») timori, incertezze, speranze. L'eco di alcune perplessità è giunta anche a Bari e non stupisce che mons. Ballestrero se ne sia un po' irritato (così appare, anche se solo con sfumature, dall'intervista de «La Stampa» pubblicata stamane). Ma le perplessità, che in definitiva riguardano il sospetto «moderatismo» del nuovo Vescovo contrapposto al «progressismo» di Pellegrino, trovano una prima risposta nelle affermazioni stesse di mons. Ballestrero e in alcune notizie biografiche che i giornali pubblicano in questi giorni.

Il card. Michele Pellegrino si avvia all'altare per la concelebrazione della Messa di ieri, alla Consolata. Al termine annuncerà il nome del successore. Ci sarà un altro «addio» del Padre alla sua diocesi: la data non è ancora fissata

Alcune citazioni: «Mons. Ballestrero fece parte della commissione conciliare, formata da 5 membri, che ebbe l'incarico di redigere il testo definitivo sulla libertà religiosa, che rimane ancora oggi tra le parti più innovative del Concilio Vaticano II»; *sul rinnovamento degli ordini religiosi il carmelitano Ballestrero disse:* «Per evitare che le parole rinnovamento e adattamento generino confusioni di idee, sarebbe opportuno mettere in maggiore evidenza che esse significano soprattutto un ritorno dei singoli e delle comunità al fervore primitivo e ad un adattamento alle esigenze dei tempi. E' necessario porre a base dell'aggiornamento, nelle sue varie fasi, solidi criteri soprannaturali per non cadere né nell'immobilismo, né nell'inquieto prurito di novità che vorrebbero sovvertire ogni cosa».

Né mancano esempi nel suo lungo «curriculum». Ma all'esame preventivo, alle «dichiarazioni astratte» (la definizione è di mons. Ballestrero), il nuovo Vescovo rivendica il diritto di essere messo alla prova dei fatti: «Preferisco le opere alle parole, i messaggi escono dai miei schemi».

Mons. Anastasio Ballestrero

OMICIDIO DEL TAXISTA: LE RADICI DELLA VIOLENZA

Cosa fare per i ragazzi che diventano assassini?

Mentre è atteso da un'ora all'altra anche l'arresto di Franco Gatti, 15 anni, l'ultimo componente in libertà della banda di ragazzi che giovedì notte ha ucciso con una coltellata al cuore il taxista Primo Angelini, in città l'istintiva reazione di sdegno, incomincia a decantare per lasciare posto ad altre considerazioni.

Si scopre che anche a Torino esistono una violenza ed una delinquenza minorile come quella che tante volte abbiamo visto nei film americani pensando che «*cose di un altro mondo*». Ci si chiede, però, dove sono le cause e di chi è la responsabilità per il verificarsi di un simile fenomeno. L'incosciente follia di sette teppisti di borgata è una spiegazione superficiale. Emarginazione sociale, quartieri-ghetto, disoccupazione immigrazione sono parole che si sentono ripetere, ma solo in momenti come questo acquistano tutto il loro valore e ci si rende conto di quanto siano problemi reali e drammatici.

Gli stessi carabinieri del Nucleo investigativo, che con eccezionale rapidità ed efficienza hanno risolto il caso, sono rimasti sconvolti di fronte all'età degli arrestati. Sembra impossibile che ragazzi che dovrebbero pensare ancora solo a giocare ed andare a scuola, abbiano — per loro stessa ammissione — come occupazione preferita quella di rapinare i travestiti minacciandoli con coltelli da venti centimetri.

«*Ma questi ragazzi non hanno genitori?* — si chiedeva ieri un tassista che aveva partecipato al funerale del collega ucciso —. *Io, se mio figlio tornasse tutte le sere a casa alle due di notte, gli farei passare la voglia a suon di sberle*».

Alla famiglia di Arcangelo Prijia, l'esecutore materiale del delitto, continuano intanto a giungere telefonate di persone che insultano, minacciano e invocano ogni sorta di violenza fisica per il ragazzo. Una nuova tortura per genitori che, in questo momento, avrebbero bisogno anche di comprensione. Infierire su di loro, non serve a nulla.

E' giunto nella nostra città il fachiro Gojcaj Sigchemaal, famoso per le sue passeggiate su vetri di bottiglia, su chiodi e su puntine da disegno. Il suo segreto? Ha sempre usato il Callifugo Ciccarelli che anche voi potete acquistare in tutte le farmacie.

BORSA DELLA SPESA

Prodotti a prezzi di concorrenza

La «Borsa della spesa» preparata dal Codè per il mese di agosto punta ancora forte sul caffè. Mentre le marche reclamizzate restano stabili su prezzi minimi di 1000 lire all'etto, abbiamo un'offerta di 200 grammi per 1890 lire. Notevoli anche i vantaggi riscontrabili sull'acqua minerale in confezione da un litro e mezzo, al prezzo di 230 lire e della birra «Bruegel» che viene venduta a 295 lire contro le 360-380 praticate in altri punti di vendita (da notare che in questi ultimi tempi le birre hanno subito forti aumenti: i gruppi d'acquisto Codè hanno effettuato un buono stoccaggio e pensano di mantenere il prezzo fino al 31 agosto).

Non mancano neanche questa volta i detersivi. Si tratta del fustino «Biol» a 3770 lire e dell'«Ariel» su cui si nota un risparmio di almeno 100 lire per confezione. Il «Mare bianco» liquido, detersivo per pavimenti, che troviamo in offerta a metà prezzo in confronto a prodotti similari. E' «Sole piatti» su cui si registra un risparmio di 70 lire su ogni scatola.

Tenendo conto di esigenze prettamente estive la «Borsa» comprende anche sciroppi e succhi di frutta in offerta molto conveniente. Un altro prodotto, meno essenziale ma ugualmente utile è la lacca per capelli che troviamo a circa metà prezzo

La «Borsa» ripropone inoltre due prodotti che, nel mese di luglio, hanno avuto grandissimo successo; si tratta dei gelati e dei bastoncini di pesce surgelato su cui si registra un risparmio del 20 per cento.

Le "offerte" di agosto

Saponetta Camay	L. 200
Caffè Silver gr. 200	L. 1890
Birra Bruegel	L. 295
Acqua Panna	L. 230
Mare Bianco liquido	L. 490
Tè Virginian (20 buste)	L. 295
Biol fustino	L. 3770
Tonno Manuzzella 1/10	L. 395
Sole Piatti polvere	L. 220
Sapone Paria	L. 155
Latte Mandorle Sebe	L. 890
Margarina Foglia d'Oro	L. 220
Maionese Orco	L. 450
Succhi di frutta 10 x	L. 990
Dadi Knorr	L. 220
Ariel	L. 990
Sciroppi Bula	L. 1050
Carne Alco	L. 390
Lacca Splendor	L. 550
Fustino Scala piatti	L. 2090
Gelati Motta 150 cc.	L. 650
Bastoncini di Pesce	L. 790

echi di cronaca

Centro droga

Tutti i giorni dalle ore 9 alle 19.30 puoi trovare degli amici. Tel. 513.474.

REDDITO 13% rivolgersi in cantiere
NETTO GARANTITO
monocamere in
CASA ALBERGO
attrezzata con servizi
VENDESI
C.so Giulio Cesare 236

QUANTI ERRORI NEL PRIMO ANNO DI IVA (1973)?

Si invoca un condono fiscale per le tasse troppo complicate

PIERO MARI

Si parla insistentemente in questi giorni di amnistia per i reati meno gravi e la memoria non può non riandare a tutti quei provvedimenti di clemenza degli ultimi venti anni cui è seguito, puntualmente, un condono fiscale. L'ultimo, in ordine di tempo, è stato concesso con Decreto Legge n. 660 del 5-11-1973, convertito nella legge 19 dicembre 1973, n. 823, di cui ancora stiamo pagando le cartelle esattoriali, buona parte delle quali arriveranno dopo le ferie.

In precedenza, erano stati emanati tre condoni fiscali, rispettivamente: con la legge 30 luglio 1959, n. 559; con la legge 31 ottobre 1963, n. 1451; e il terzo con la legge 23 dicembre 1966, n. 1139. Il più vistoso e generalizzato è stato certamente l'ultimo del 1973, le cui domande scadevano a fine marzo 1974 in coincidenza con la presentazione dell'ultima denuncia «Vanoni».

E' pur vero che la Corte Costituzionale aveva «mugugnato» dichiarando illegittimi, con decisioni n. 85 del 1965 e 121 del 1967, l'art. 2 terzo comma della legge 30 luglio 1959 n. 559 e l'art. 2 della legge 31 ottobre 1963, perché contrastanti con il principio di uguaglianza consacrato nell'art. 3 della Costituzione. La censura riguardava la disparità di trattamento fra contribuenti cui toccava di veder definito il loro accertamento nel termine prescritto quale condizione per la concessione del condono e rinunciano perciò a fruire del condono stesso, e contribuenti cui, viceversa, per dilazioni burocratiche, o per tempestiva adesione agli accertamenti degli Uffici delle imposte dirette, non toccava uguale sorte e sarebbero rimasti, loro malgrado, esclusi dal beneficio.

E' noto oramai a tutti che, con l'entrata in vigore della riforma tributaria, che ha scodellato circa mille nuove norme, seguite da centinaia di circolari interpretative, da mediche talvolta sostanziali, i contribuenti italiani sono rimasti frastornati, e, tuttora, non riescono a raccapezzarsi nel ginepraio degli articoli dei decreti delegati. Tipico è l'esempio del decreto n. 633 dell'Iva, che, varato il 26 ottobre 1972, due anni dopo venne da cima a fondo devastato, pur con l'apprezzato intento di migliorarlo e semplificarlo.

Per la generalità dei contribuenti, il primo anno di applicazione dell'Iva (1973) è stato uno «strazio», soprattutto per gli imprenditori più piccoli (con giro d'affari da 5 a 21 milioni) che impazzivano alle prese con il sistema «forfettario». Di conseguenza, molte inesattezze furono commesse nel primo anno di dichiarazione Iva, ed ora, vedendo le cose a sangue freddo, ci sarebbe da inorridire se i verificatori dell'Iva volessero compiere a tappeto rettifiche ed ispezioni.

Soprattutto per questa travagliata imposta sul valore aggiunto, si può correttamente invocare una forma di condono dalle multe e dalle sopratasse, cioè per tutte le sanzioni non aventi carattere penale, preferibilmente d'ufficio, ed imponendo il versamento della sola imposta a carico di quanti risultassero evasori «totali».

Del resto, proprio all'inizio del Titolo V del decreto sull'accertamento, nella declaratoria delle sanzioni, il penultimo comma dall'articolo 48 reca un barlume di speranza allorché precisa quanto segue. «Gli organi del contenzioso tributario *(le Commissioni tributarie, n.d.r.)* possono dichiarare "non dovute" le pene pecuniarie previste nei commi precedenti, quando la violazione è giustificata da obiettive condizioni di incertezza sulla portata e sull'ambito di applicazione delle disposizioni alle quali si riferisce». *Ma, prima che le contestazioni passino al vaglio delle Commissioni tributarie, notoriamente, passa molto tempo; ed è poi auspicabile, dato il carattere di discrezionalità della norma surriportata, che vi sia una legge, al di sopra delle parti, che esoneri gli organi accertatori dall'irrogare multe e sopratasse con mano pesante.*

La "dentiera„ ha ripreso a salire verso Superga

Due anni di attesa ma adesso, finalmente, si parte. La cremagliera di Superga è stata aggiustata e, da oggi, torna a funzionare regolarmente, con gli stessi orari del servizio automobilistico che l'ha sostituita sino ad ora. Stamane, alle 10, il viaggio inaugurale, con la stazioncina di Sassi tutta infiorata per l'occasione, un sole da cartolina, tanti curiosi stretti intorno ai tradizionali vagoni rossi e gialli dai finestrini addobbati con i disegni dei bambini di «Estate Ragazzi».

C'era il sindaco, c'era la banda dell'Atm. Ma i protagonisti della giornata, ovviamente, sono stati i primi viaggiatori. Poco meno di 200 bambini scelti appunto tra gli scolaretti che frequentano «Estate Ragazzi», tutti quanti elettrizzati dalla novità; e un folto gruppo di anziani dei quartieri di Borgo Po e Vanchiglia, visibilmente commossi da una festa per molti di loro da lontani, cari ricordi.

Al ritmo di una marcetta e tra gli applausi, la partenza, col suo carico di allegria. Poi, in alto, sul piazzale di Superga, il saluto di Diego Novelli e, subito dopo, frettolosi preparativi per il pic-nic che ha trattenuto in collina sino alle prime ore del pomeriggio tutti gli scolari venuti all'appuntamento. In un angolo, una signora dall'aria dolce, silenziosa: la dottoressa Giovanna Agudio Baudino (nella foto in alto con il sindaco), nipote di quell'ing. Tommaso Agudio che firmò, circa 90 anni fa, la funicolare di Superga, «nonna» dell'attuale trenino.

Ritirati gli 8 licenziamenti

Un accordo per la Komec

E' stato raggiunto con la mediazione della Regione un accordo sulla vertenza aperta al centro meccanografico Komec per il licenziamento di otto lavoratrici (dal primo luglio le maestranze erano in assemblea permanente). Le licenziate sono state riassunte; agli inizi di settembre, azienda, sindacati e Regione si incontreranno nuovamente per verificare la situazione finanziaria e produttiva.

La Regione, tenendo conto delle difficoltà in cui si trova l'azienda, si impegna a garantire una maggior stabilità delle lavorazioni in appalto.

In via Cibrario

Giovane si impicca nel bagno

Un giovane di 23 anni, Tiziano Montagner, abitante in via Cibrario 15, si è ucciso ieri notte nel bagno della propria abitazione. Il ragazzo, che era da tempo preda di profonde crisi di sconforto, non ha retto al senso di solitudine che, in animi provati, può suscitare la visita della città semivuota: rincasato, ha tentato invano di addormentarsi e poi, colto da una amarezza che non ha saputo superare, è andato nel bagno e si è impiccato ad un tubo dell'acqua con la cintura dei pantaloni.

Inutili sono stati i soccorsi prestatigli da parenti e vicini di casa: la morte è stata quasi istantanea.

GALLERIE-MUSEI

CORVO BLU GIAVENO (P.za Molinea) Ottorino Campagnari: 10-13; 15-20.

MUSEO NAZIONALE DEL CINEMA (Palazzo Chiablese): 10-12; 15-18.

ECONOMICI

15 Autovetture

MORGAN 1600 74 Range Rover nuova pronta consegna. Range Rover 73 vende permuta C8 Auto, corso Brescia 18, telefono 850.805.

OPEL Record 2100 diesel aziendale motore nuovo con 13 mila km modello lusso notevole risparmio costi carburante Sogea vende corso Siracusa 40.

PREZZI IMBATTIBILI
abbiamo occasioni ogni tipo di valore grandissima esposizione. Liocresuto automobili, corso P. Oddone 66, Torino.

PRIVATO vende bellissima Beta coupé 1500 blu scura semestrale 9000 km perfetta qualsiasi prova. Telefono 443.223 ore ufficio.

PRIVATO vende bellissima Lancia Flavia 1800 fine 70 lunotto elettroguida ogni prova permuta. Telefonare pasti 772.131.

PRIVATO vende vera occasione Beta berlina 1400 impianto gas accessoriata anno 1974, telefono 505.247.

PRIVATO vende causa Bmw 3000 berlina metallizzata vetri elettrici aria condizionata permute. Telefonare pasti 772.131.

RANGE Rover lusso Bmw 316 Dyane 6, già in casa pronte consegna e ogni altro tipo consegna rapida perpetuiamo rateizzazione Autobeigio corso Belgio 179, telefono 890.548.

REKORD diesel 2000 occasioni con garanzia 1975-1976 anche cambio automatico vende Moncar. Telefono 601.015.

RENAULT Concessionaria Solosa corso G. Cesare 186 grande vendita nuovo Renault e usato tutte marche. Telefonare 205.1977, 205.2005.

RENAULT R 20
come nuova 4 mesi di vita blu scuro notevolissimo sconto sul listino dilazioni fino a 30 mesi Francori corso V. Emanuele 200, telefono 750.382.

ROULOTTE occasione 5 più 1 veramente bella con veranda 1 milione 600 mila via Michell 15. Telefono 630.009.

SCOFIT AUTOVETTURE
semestrali Fiat, Lancia e Autobianchi nuove di tutte le marche, pronta consegna vasto assortimento usato permuta rateazioni. Corso Turati 15. Telefonare 599.878.

SIMCA 1100 GLS 5 posti confortevoli ampio bagagliaio possibilità di rapida trasformazione in familiare Sogea vende corso Siracusa 40.

TOYOTA Land Cruiser diesel 1976 omologato autocarro accessoriatissimo vende Lamboratino corso Einaudi 15, telefono 595.685.

VENDESI Porsche 911 T nero bellissimo anno 71, telefonare 696.330.

VENDIAMO rateando selezionate 500 126 A 112 127 128 Alfa Romeo Polvic Beta, corso Raffaello 3, tel. 858.001.

924 Porsche 14 mesi argento metallizzata 4000 km garantiti unipropriatario vende. Telefono 363.060.

16 Motocicli

CERCO moto da permutare con automobile. Telefonare 323.915 696.5664.

HONDA CB 400 Four km 2000 1 anno vendo privatamente. Tel. 481.668.

OCCASIONI Guzzi Honda Bmw Benelli trial rateazioni permute Rear corso Raffaello 15, telefono 650.5098.

18 Acquisto alloggi

ABBISOGNANI acquistare alloggio libero in Torino o prima cintura pagando per contanti. Telefonare 682.669.

ACQUISTASI alloggetto libero 1-2 camere tinello e servizi in Torino spesa limite 25 milioni. Tel. 512.409.

CASALEGNO & C.
VENDE PER VOI
alloggi case in blocco stabili da frazionare ville rustici cascine in città mare montagna pagamento contanti telefonateci corso R. Margherita 7, telefonare 885.962 832.904 835.344 835.493.

EUROCASEIMMOBILI
senza spese vende le vostre proprietà immobiliari finanziando l'acquisto e saldando in contanti. Telefonateci via San Quintino 45 tel. 513.748 547.470 513.725.

IMPRESA acquista appartamento libero da ristrutturare qualsiasi dimensione e zona. Telefono 543.770.

19 Vendita alloggi

A. STRADA della Pronda 165, in recentissimo stabile appartamento libero 3 camere cucina servizi box auto, giardino condominiale. Mutuo e dilazioni. Edil-Case, Tel. 548.134.

A prezzo affare in corso U. Sovietico camera cucina servizi 4.200.000. L'Immobiliare 595.550.

A sole lire 250 mila al mq vendonsi in Poirino alloggi nuovissimi in meravigliose palazzine tra il verde mutuo e facilitazioni pagamento, telefonare 687.910.

ADIACENTE corso Peschiera frazionamento stabile riscaldamento centrale camera tinello cucinino servizi da 7.000.000. L'Immobiliare 595.550.

AFFARE in via Nizza (angolo corso Spezia) libero subito 2 camere cucina servizi rimesso a nuovo 11.500.000. L'Immobiliare 595.550.

AFFARE zona Nizza piano rialzato 2 camere cucina bagno doppio ingresso occupato l. 9.800.000 meno mutuo 70%. Telefonare 251.695.

ALLOGGIO libero centro Europa via Cimabue salone 3 camere biservizi box 35 milioni più mutuo 5 per cento vende CMI 539.385.

BARRIERA Milano in casa signorile recentissima costruzione riscaldamento ascensore piano alto camera tinello cucinino servizi 11.700.000 più mutuo. L'Immobiliare 503.666.

BORGARETTO via 11 Giugno libero recente costruzione piano alto, 2 camere, tinello, cucinotta, bagno, cantina 21 milioni 500 mila meno mutuo e dilazioni. Gabetti 57.67.

BORGATA Paradiso liberi camera cucina servizi oppure 2 camere cucina servizi possibilità alloggio unico. Telefono 544.908.

CASAVIVA vende libero subito pressi piazza Bernini decoroso camera cucina bagno cantina, 7 milioni mutuo. Telefonare 543.773 543.825.

CASAVIVA vende libero subito pressi piazza Sabotino ampio 3 camere cucina bagno, 17 milioni mutuo. Telefonare 543.773 543.825.

CASAVIVA vende libero subito pressi piazza Carducci decoroso 2 camere cucina servizi, 5 milioni mutuo. Telefonare 543.773 543.825.

CASAVIVA vende libero subito pressi piazza Castello piano alto ristrutturato 3 camere cucina, 4 milioni mutuo. Telefonare 543.773 543.825.

CENTROSBARRA libero piazza S. Carlo camera cucina servizio uso pied-à-terre lire 8 milioni 100 mila. Telefono 538.257 538.945.

CENTROSBARRA libero pressi via M. Cristina ottimo stato 3 camere cucina servizi lire 20 milioni telefono 538.557 538.945.

COM. FAI vende zona Parella libero alla vendita appartamento piano rialzato 1 camera tinello cucinino bagno, adatto ufficio abitazione. Dilazioni. Telefonare 548.123.

COM. FAI vende prima precollina alloggio libero piano rialzato con giardino soggiorno camera tinello cucinotta bagno mutuo dilazioni tel. 548.123.

CONSULEDILE 533.322 vende a 100 mt Fiat Mirafiori corso Traiano 15 recenti spazios 1-2 camere tinello cucinino bagno da 10 milioni 900 mila a 14 milioni 900 mila. Dilazionabili.

CONSULEDILE 533.322 vende via Ruegllo 14-16 (strada Lanzo piazza Stampalia) recentissimi spazios 2-3 camere tinello bagno da 15 milioni a 16 milioni.

CONSULEDILE 533.322 vende larga Sempione 164-166 stabile decoroso ultime occasioni camera cucina servizio 38 milioni sufficiente 1 milione 100 mila in contanti.

CONSULEDILE 533.322 vende via Mongrievro 194 angolo corso Brunelleschi in stabile moderno 1-2 camere tinello cucinino bagno da 10.200.000 a 18.200.000.

CONSULEDILE 533.322 vende corso Orbassano 294 296 298 stabile signorile recentissimo 1-2 camere tinello cucinino bagno da 11.800.000 a 17.800.000 meno mutuo.

CONSULEDILE 533.322 vende via Roccavione recentissimo signorile camera tinello cucinino ingresso bagno ripostiglio 12.000.000 più 1.000.000 mutuo fondiario.

CORSO Montecucco vendo attico con terrazzo panoramico libero subito intero piano soggiorno più sei vani volendo divisibile prezzo interessante. Telefono 510.860.

CORSO Regina 65 zona Università libero recente soggiorno 2 camere cucina doppi servizi 42 milioni 100 mila mutuo Serim 519.801.

CORSO Traiano alloggio libero 2 camere tinello cucinino servizi. Tel. 831.380 833.570.

CROCETTA, corso Re Umberto primo piano 4 camere cucina doppi servizi 39.900.000. L'Immobiliare 595.550.

CROCETTA, corso Rosselli appartamento al settimo piano di camera tinello cucinino servizi 11.600.000. L'Immobiliare 595.550.

CROCETTA vendesi liberi alloggi di 2-3-4 camere salone doppi servizi minimo contanti facilitazioni. Telefonare 502.929.

CROCETTA
via Pastrengo anche uso ufficio appartamento libero al piano terreno 5 camere cucina servizi 39.000.000. L'Immobiliare 595.550.

DIVISIBILE
5 camere tinello cucinino doppi servizi doppi ingressi libero subito zona corso Siracusa Investimmobili 503.740 504.275.

DRUENTO
libero 2 camere tinello cucinino servizi stabile nuovo 22.300.000. Telefonare 513.681.

FAVOLOSI LIBERI
Rivoli in villa d'epoca completamente e lussuosamente ristrutturata a nuovo curati al particolare nel minimi particolari circondato da 10.000 mq di parco con alberi secolari appartamenti di 250 mq con taverneta sauna finlandese spazio riservato giochi bimbi. L'Immobiliare 595.666.

FAVOLOSO
libero adiacente piazza Statuto casa signorile completamente ristrutturata nel 74 riscaldamento ascensore saloncino 2 camere servizi 42.900.000. L'Immobiliare 503.666.

GABETTI vende libero Reviglasco strada Moncalieri signorilissimo appartamento in palazzina con giardino condominiale; salone, 3 camere, tinello, cucina doppi servizi posto auto 64.600.000 meno mutuo fondiario e finanziario. Telefonare 5767.

GABETTI vende Parco Viberti signorile appartamento di salone 3 camere cucina doppi servizi doppi ingressi 76.000.000 meno mutuo fondiario di 20.000.000. Telefonare 5767.

GABETTI vende adiacente corso Unione Sovietica via Steffenone 4 signorile uso ufficio saloncino 2 camere cucina doppi servizi 52.000.000 meno mutuo fondiario e finanziario. Telefonare 5767.

GABETTI vende via Genova appartamenti liberi di camera tinello cucinino bagno 18.800.000 meno mutuo finanziario. Telefonare 5767.

GABETTI vende corso Unione Sovietica 175/177 piazzale S. Gabriele da Gorizia: 2 camere, tinello, cucinino, bagno 17.800.000 meno mutuo finanziario. Telefonare 5767.

GABETTI vende via Giotto: 2 camere tinello cucinino ingresso bagno soffitta quarto piano riscaldamento centrale 11.200.000, meno mutuo finanziario. Telefonare 5767.

GABETTI vende corso Galileo Ferraris in signorile condominio di recente costruzione appartamento di: salone 3 camere cucina doppi servizi doppi ingressi cantina 61.000.000, meno mutuo fondiario e finanziario. Telefonare 5767.

GABETTI vende via Baracca 13, 2 camere tinello cucinino bagno 13.800.000, meno mutuo finanziario. Telefonare 5767.

GABETTI vende libero via Bova, 3 camere cameretta cucinotta bagno 31.000.000 meno mutuo finanziario. Telefonare 5767.

GABETTI vende via Bovero 39: 2 camere tinello cucinino bagno 18.000.000 meno mutuo fondiario e finanziario. Telefonare 5767.

GABETTI vende libero via Pollenzo alloggio mansardato completamente arredato composto di ingresso living soggiorno angolo cottura camera bagno 25 milioni 800 mila meno mutuo finanziario. telefonare 5767.

GABETTI vende libero attico corso Brunelleschi composto di grande camera cucina bagno 17 milioni 300 mila meno mutuo fondiario e finanziario telefonare 5767.

GABETTI vende libero via Alrasca locale industriale mq 100 da 36 milioni meno mutuo finanziario. telefonare 5767.

GABETTI vende libero zona Statuto appartamento di 2 camere tinello cucinino ingresso bagno 19 milioni 400 mila meno mutuo finanziario, telefonare 5767.

GABETTI vende corso Mediterraneo appartamento di 3 camere tinello cucinino ingresso bagno 26 milioni meno mutuo finanziario, telefonare 5767.

GABETTI vende via Canova 29 appartamento di 2 camere cucina ingresso bagno 14 milioni 400 mila meno mutuo fondiario e finanziario, telefonare 5767.

(Continua)

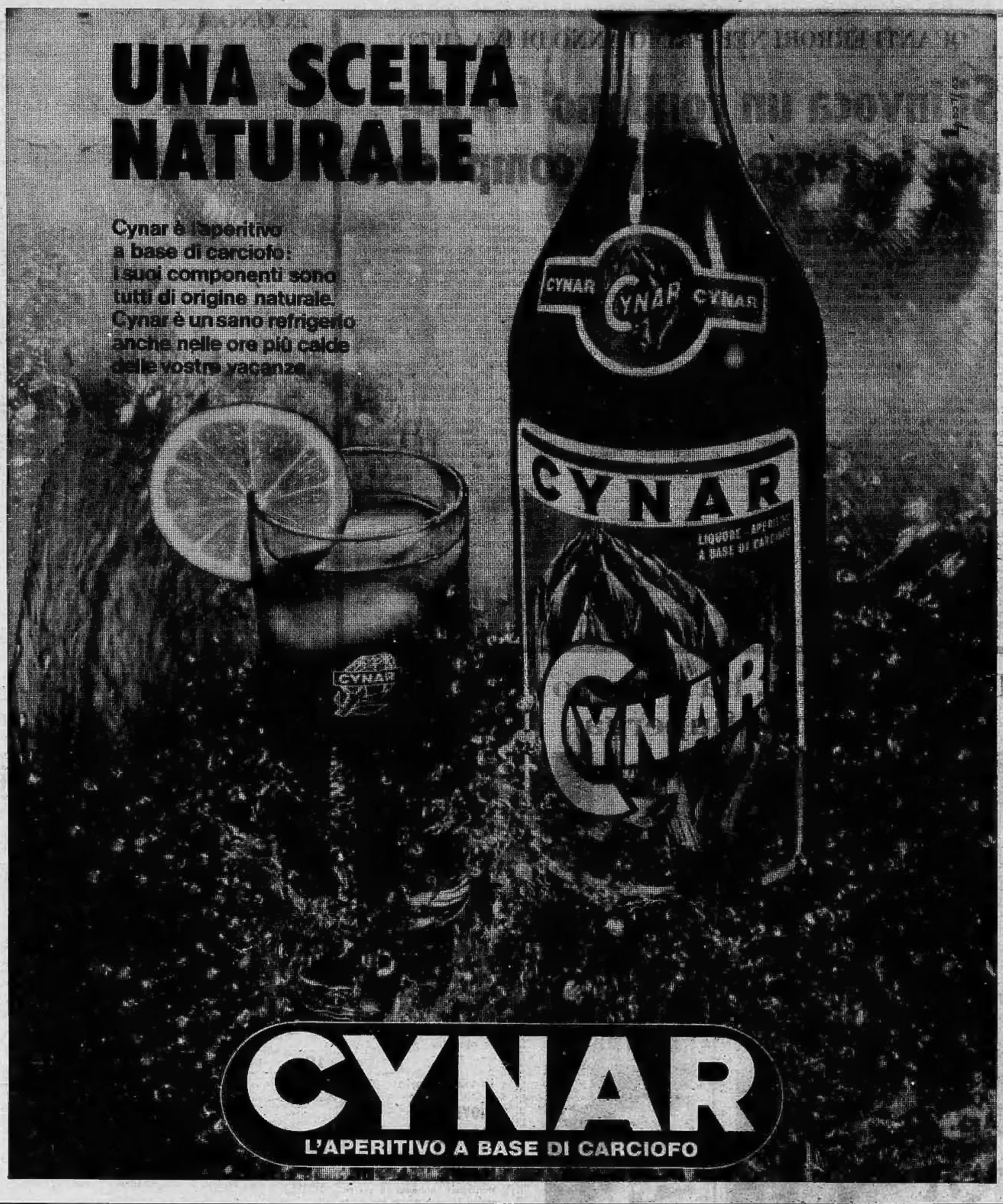

ECONOMICI

19 *Vendita alloggi*

GABETTI vende via Gubbio 75, 2 camere cucina bagno 12.200.000, meno mutuo finanziario. Telefonare 3767.

GABETTI vende libero via Nicomede Bianchi appartamento di 2 camere tinello cucinino ingresso bagno 27 milioni 200 mila meno mutuo finanziario, telefonare 3767.

IMPORTANTE
L'Immobiliare, tel. 503.666 vende Vanchiglia in stabile recente costruzione riscaldamento ascensore 3 camere tinello cucinino, 4 camere cucina, attico, box da 13.000.000 a 20.500.000.

IPI A vende libero, via Palmieri, vario appartamento uno ufficio Piano terra. Informazioni, telefono 511.382 537.066.

IPI B vende Mirafiori, via F. De Maistre 6-8: camera, tinello, cucinino, ingresso, bagno 7 milioni 700 mila; due camere, cucina, ingresso, bagno 9 milioni 700 mila. Facilitazioni tel. 511.382.

IPI C vende adiacente piazza De Amicis, via Petitti 19: due vani, servizio 4 milioni 200 mila. Facilitazioni tel. 511.382.

IPI D vende Nichelino centro, via S. Francesco d'Assisi 82: due camere, tinello, cucinino, ingresso, bagno 16 milioni 800 mila. Facilitazioni di pagamento. Tel. 511.382 537.066.

IPI E vende adiacente piazza Vittorio, via Pescatore 9: due camere, cameretta, ingresso, cucina, servizio, terrazzo mq 30 12 milioni 400 mila. Facilitazioni di pagamento. Tel. 511.382.

ITALIA 61 libero saloncino camera tinello cucinotta box auto. Tel. 831.380 835.570.

L'IMMOBILIARE, tel. 503.666 vende Barriera Milano casa decorosa appartamenti di 2 camere letto cucina servizi 9.200.000.

LIBERO affare: 3 camere, cucina, bagno box, costruzione 1970, L. 19.400.000 più mutuo 6.100.000. Sabatelli Immobili 659.359.

LIBERO Barriera Milano in casa recente costruzione riscaldamento ascensore 2 camere tinello cucinino servizi 22.000.000. L'Immobiliare 503.666.

LIBERO Giardini Reali ottima posizione centrale in casa decorosa riscaldamento centrale 4 camere cucina servizi ottimo stato 30.500.000. L'Immobiliare 503.666.

LIBERO corso Ferrucci 4 camere cucina servizi termo centrale 35 milioni meno mutuo o dilazioni. Telefono 503.740 504.275.

LIBERO via Germanasca zona corso Ferrucci spazioso 2 camere cucina bagno ingresso 14 milioni 600 mila dilazioni Serim 519.801.

LIBERO via Roccavione in stabile moderno 2 camere cucinotta ingresso bagno 2 balconi 13 milioni 800 mila Commendille 533.322.

LIBERO zona Parella 2 camere cucina ingresso servizi cantina ottima posizione lire 18 milioni 900 mila dilazioni. Telefonare 441.765 Tait.

LIBERO
nel centro di Rivoli in casa signorile recente costruzione riscaldamento ascensore camera tinello cucinino servizi 16.400.000. L'Immobiliare 503.666.

LIBERO vicinanze corso Belgio, 2 camere cucina servizi 17.600.000. Telefonare 356.158 732.724.

LINGOTTO
via Sette Comuni piano alto in stabile recente camera tinello cucinino servizi 9.100.000. L'Immobiliare 595.550.

LOMBARDORE
in palazzina signorile liberi: 2-3 camere mutuo e agevolazioni. G. Frea, telefono 389.5448.

LUCENTO affarone 2 camere tinello cucinino terzo bagno 12 milioni 500 mila minimo contanti 6 milioni telefono 503.740 504.275.

MIRAFIORI via Pomaretto libero piano alto 2 camere cucina servizi. Tel. 831.380 835.570.

MONCALIERI
liberi stesso stabile vendo appartamenti camera tinello servizi. Telefonare 513.681.

NICHELINO
villetta libera posizione centrale rimessa a nuovo salotto 2 camere tinello cucinino servizi 2 locali adibiti a laboratorio box 2 auto terreno 100 mq 48.700.000. L'Immobiliare 595.550.

NONE appartamento libero in palazzina nuova costruzione 2 camere tinello cucinino bagno 25 milioni 400 mila dilazioni Serim 519.801.

OTTIMO INVESTIMENTO
libero zona Parella uso pied-à-terre appartamento 2 camere cucina servizi 10.200.000. L'Immobiliare 503.666.

PARELLA
libero camera tinello cucinino servizi 16.000.000 rate. Telefonare 513.681.

PRIVATO vende corso Lecce alloggio signorile salone 2 camere cucina doppi servizi 2 box. Telefonare pasti 772.151.

REVIGLIASCO Pian dei Redentore villa bifamiliare nuova costruzione salone sala pranzo 3 camere cucina bagni lavanderia tavernetta box giardino 75 milioni più mutuo S. Paolo 35 milioni Serim 519.801.

RIVOLI
libero corso Francia 2 camere tinello cucinino servizi box 25.000.000. Telefonare 513.681.

S. RITA in costruzione signorile appartamento libero rifinitissimo 2 camere tinello cucinino servizi 26.500.000. L'Immobiliare 595.550.

SANTA RITA via Tripoli in costruzione recente piano attico vendo alloggio composto da salone una zona tinello bagno libero primo ottobre 39 milioni telefonare 510.860.

VIA Artisti vendo libero 2 camere cucina servizi lire 8 milioni 500 mila. Telefono 745.010.

VILLA collinare Revigliasco libera settembre costruzione signorile cento tese terreno mq 800 vende ragionier Foti. Telefono 510.860.

VILLE unifamiglie a 10 minuti da Torino dintorni Pianezza Alpignano Rosta Orbassano mutuo e dilazioni. Telefono 967.4687.

ZONA Bernini attico libero 2 camere cucina servizi terrazzo vendo 24 milioni. Telefonare 760.813.

ZONA piazza Rivoli libero primo piano 4 camere cucina servizi vendo 26 milioni 500 mila telefonare 760.813.

20 *Domande affitto*

AMMINISTRATORE cerca in Torino o dintorni villa salone 3-4 camere servizi telefonare 328.233 ore ufficio.

UNIVERSITARI referenziatissimi cercano in affitto alloggio arredato e vuoto in Torino, telefonare 757.264.

21 *Offerte affitto*

A. AFFITTASI alloggetto ammobiliato indipendente 70 mila mensili. Riva, via S. Secondo 49.

AFFITTANSI alloggi arredati uso abitazione o pied-à-terre in Torino stessa casa da L. 90 mila in poi, telefonare 745.010.

AFFITTO appartamento arredato moderno camera tinello cucinino entrata bagno e soffitte stessa casa telefono 549.225.

(Continua)

LINEA MODANE-TORINO

Questi treni corrono troppo È pericoloso?

Avete mai preso il «Palatino»? No, non è una cosa che si mangia. E' il «superrapido» che, come i gemelli «Roma Express» e «Mont-Cenis», rotola ogni giorno da Modane a Torino viaggiando sul filo dei 90 kilometri all'ora. Nella tratta fra Salbertrand e Bussoleno (se avete provato lo sapete) pare di andare su un'ottovolante, più che su un treno. Un giorno un controllore ci ha detto: «Qui, una volta o l'altra, voliamo fuori». E non abbiamo difficoltà a credere che sia vero.

Allo stesso modo, evidentemente, la pensa l'on. Costamagna, il quale ha presentato un'interrogazione al ministero dei Trasporti per sapere se non ritenga opportuno far ridurre un po' la velocità, in considerazione del tracciato particolare della linea, tutto curve e in forte discesa.

Ma il ministro, a quanto pare, non si è convinto: e ha risposto all'onorevole che, per lui, va tutto bene così. In effetti non pare che le argomentazioni del suddetto ministro siano del tutto fondate. Sarà anche vero che la linea è «armata» con rotaie da 60 chili al metro, che la massicciata è di pietrisco tenace e in buono stato, eccetera eccetera.

Resta il fatto che, come giustamente dice Costamagna (il quale è notoriamente prodigo di interrogazioni, ma che, come in questo caso, qualche volta ci azzecca), i treni rapidi, in quella tratta, «sono sottoposti a scuotimenti e sobbalzi che mettono anche in pericolo la sicurezza dei passeggeri, stante la friabilità delle pareti rocciose fiancheggianti la strada ferrata».

In sostanza Costamagna chiedeva che la velocità fosse ridotta a soli 65 chilometri all'ora, per precauzione. Il ritardo che ne subirebbero i treni sarebbe irrilevante, data la brevità della tratta, ma il margine di sicurezza sarebbe certamente più elevato. Il ministro ha detto no ed ora, come in moltissime altre occasioni, non resta che augurarsi che, nonostante tutto, nulla debba mai accadere su questa linea. Altrimenti come potrà salvare la faccia il ministro?

INDIRIZZI UTILI

ABBIGLIAMENTO, articoli sportivi, jeans. Leonsport, c. S. Maurizio 12.

ABBIGLIAMENTO BAMBINI Baby Club, via Nizza 43, tel. 689.898.

AVOGADRO Violetta, via Po 55 e via Di Nanni 120 - Valigerie, pelletterie.

FIORI Luigi, via Po 2 - Borse, valigie e articoli regalo.

ALFONSO COIFFEUR c. G. Cesare 66.

BEAUTE' COIFFEUR VALENTINO via Alfieri 19 - tel. 513.485.

COIFFEUR BEAUTE' MASSIMO, v. S. Teresa 10 ang. XX Settembre, tel. 519.053.

COIFFEUR BEAUTE' VALENTINO via Alfieri 19 - tel. 513.485.

EZIO COIFFEUR, c.so Vittorio 25.

HAUTE COIFFEUR Copani Luigi, via Teofilo Rossi 3. Telef. 540.872.

MARA COIFFEUR BIOSTHESISTA c. Fiume 2, 1° piano - tel. 687.347.

NUCCIO COIFFEURE c. Trapani 4.

DEAL-TO L'ARREDABAGNO, via Rossini 5; via Centallo 26 (lungo Stura Lazio) telef. 547.316.

DENTISTA diurno-notturno-festivo. P.za Castello 99. Telef. 544.640.

DENTISTA, corso Giulio Cesare 33 ter., ore 9-11 - 16-19.

ELETTRAUTO (via Olmea 90 bis).

GENERAL SERVICE Centro Copioxerox eliografia stampa, via Alfieri 16, tel. 546.651.

GOMME, v. Nizza 32, t. 685.704.

PELLICCERIA GARINO assortimento pelli, laboratorio v. Garibaldi 28.

PEROSINO LETTINI - Carrozzine letti, c. B. Telesio 95, tel. 726.013.

RASPINO MOBILI USATI v. Fr. Cirio 2. Tel. 287.368.

TUTTOMOBILI, dove tutto costa meno, 3999 articoli per la casa. Ritiro mobili usati in cambio di nuovi, via Pinelli 57.

RIPARAZIONI idrauliche elettriche lavatrici tapparelle serrature 333.502.

SERRATURE di sicurezza portoncini blindati - Organizzazione «Casa sicura», c. Cosenza 26 D Torino.

TINTORIA, via Goito 17, telefono 689.931.

TROPICANA Ristorante, c.so Mediterraneo 84, tel. 591.210.

ANTENNE TV telef. 650.57.90.

AUTOSOCCORSO telef. 200.000.

AUTORIPARAZIONI telef. 200.000.

ELETTRAUTO telef. 200.000.

Se la vostra attività prosegue anche in "tempo di ferie"

informate i torinesi, tramite questa rubrica, rivolgendovi alla PUBLIKOMPASS S.p.A.

via Roma 80
via Marenco 32
tel. 658.965 - 658.844

SOLCIO DI LESA residence vista lago vendiamo villette schiera su 2 piani: soggiorno con camino, cucina, 2 bagni, 3 camere, 4 terrazzi, locale mansarda rustico, cantina, box, piscina, tennis, da lire 41.800.000. Mutuo fondiario e finanziario.
LESA a 2 passi lago vendiamo nuovo complesso, signorili appartamenti composti da: ingresso, soggiorno, angolo cottura arredato, 2 camere, bagno, porticato, cantina, giardino privato e condominiale da L. 37.000.000. Mutuo fondiario e finanziario.
GARETTI s.a.s. NOVARA tel. 0321/25781.

STASERA A PIOSSASCO RIUNIONE PER I DANNI DELLA FURIOSA GRANDINATA DELL'8 LUGLIO

Dodici comuni "spazzati,, dalla furia del maltempo

GIOVANNI BINDA

I sindaci di dodici Comuni della zona Sud-Ovest del Comprensorio di Torino e di parte del Comprensorio di Pinerolo si raduneranno questa sera a Piossasco nella sala del Consiglio per tirare le somme dei gravi danni subiti a causa delle avversità atmosferiche e stendere — con l'ausilio delle autorità regionali — la mappa degli interventi più urgenti (soprattutto disastrosa agli effetti delle colture è stata la violenta grandinata dell'8 luglio).

Saranno rappresentati i Comuni di Beinasco, Orbassano, Nichelino, Rivalta, Bruino, Trana, Volvera, None, Piscina, Cumiana, Frossasco e Piossasco con sindaci ed assessori all'Agricoltura. Presenzierà alla riunione, richiesta in precedenza da una delegazione di Comuni, l'assessore regionale all'agricoltura, Ferraris.

In attesa di una risposta diretta da parte degli organi governativi (oltre alle colture vi sono stati danni alle aziende agricole ed agli edifici pubblici) gli amministratori di dodici comuni sono stati ricevuti dal prefetto la scorsa settimana. Ora, con gli esponenti della Regione, si entrerà nella fase organizzativa degli interventi e nell'esame delle proposte inoltrate dalle varie amministrazioni, Piossasco in particolare.

Il rapporto fra territorio coltivato e territorio colpito è ad esempio nel comune di Piossasco di quasi due terzi (circa 2300 giornate piemontesi), i danni riscontrati dall'Ispettorato provinciale agrario vanno dal 90 per cento delle colture floreali all'80-90 per cento per i frutteti, al 75-80 per cento per il granoturco, al 60-65 per cento per il grano, al 40 per cento per i vigneti.

Alla discussione, Piossasco ad esempio propone un collegamento periodico e permanente tra i diversi assessori dei comuni confinanti, sia quelli facenti parte della costituenda U.L.S. 34 sia quelli del Comprensorio di Pinerolo. Le riunioni dovrebbero consentire una costante verifica sui problemi dell'agricoltura, della viabilità agricola, delle acque e degli inquinamenti. Ai Comprensori, alla Provincia ed alla Regione è stato chiesto un intervento presso l'Ispettorato agrario per una rapida trasmissione di tutti i dati rilevati, a tutte le forze politiche ed i gruppi parlamentari l'interessamento per l'ottenimento immediato del Decreto interministeriale in base alla legge 364 del 25-5-1970 (ottenimento di mutui a basso interesse e lunga scadenza, indispensabili per un piano organico di interventi nelle aziende danneggiate).

All'assessore Ferraris si domanderà in particolare che la Regione renda più accessibili le attrezzature per una rete anti-grandine che difenda le colture pregiate e che si studino forme nuove di informazione meteorologica ad evitare i danni irreparabili di una grandinata non prevista.

A livello locale i singoli comuni colpiti dalle avversità stanno proponendo ai contadini la formazione di consorzi di difesa chiedendo alla Regione nel contempo la realizzazione nel più breve tempo possibile di convenzioni con società assicuratrici per assicurazioni collettive e di massa.

TACCUINO DEL LETTORE

Oggi festeggiamo
S. Eusebio vescovo, S. Stefano I papa, S. Celsino, S. Teodota martire. Oggi martedì 2 agosto: il sole è sorto alle 6,14 e tramonta alle 20,56. Terzo giorno dopo il plenilunio. Domani festeggiamo: Lidia, Livinia, Flavia, Bartolo, Nicodemo.

Farmacie notturne
Aperte dalle ore 19,30 alle ore 8,30: c. Vittorio Emanuele 65 (tel. 518.275); v. Roma 24 (tel. 518.018); v. Nizza 65 (tel. 695.259); v. Nizza 354 (tel. 696.3668); c. Francia 315 bis (tel. 793.306); v. Garibaldi 14 (tel. 546.376); c. Filippo Turati 46 (tel. 587.769); v. Cernaia 14 (tel. 545.009); c. Francia 1 bis (tel. 543.515).

Soccorso dentistico
Corso Vittorio Emanuele 66 (tel. 542.406) aperto di notte e nei giorni festivi.

Autosoccorsi
Aci (v. Cigna) tel. 854.343; c. G. Cesare 169 (tel. 200.000) aperti giorno e notte.

Aeroporti
Caselle Torinese, tel. 57.78; Linate (Milano), 02-717.053 - 02-717.042; Malpensa (Milano) 02-868.025 - 02-962.045.

Nel Canavese

Il prefetto controlla i danni

Il prefetto di Torino, dott. Veglia, ha visitato ieri pomeriggio Corio, Grosso Canavese e altri comuni colpiti il 30 e 31 luglio dal maltempo, che ha danneggiato strade e rovinato raccolti.

Con qualche difficoltà

Anche a Pino "estate ragazzi,,

Anche Pino Torinese ha organizzato la sua «estate ragazzi». Il Comune, alla sua prima esperienza in questo campo, ha verificato l'esigenza di fornire le diverse attività ricreative e sportive che compongono il programma «estate-ragazzi», attraverso un questionario distribuito nelle scuole alla fine dell'anno scolastico. Parecchie famiglie hanno accolto favorevolmente l'iniziativa partita dall'assessore comunale all'istruzione Luisa Carello, repubblicana. A tutt'oggi i ragazzi partecipanti sono una ottantina e le famiglie dei giovani contribuiscono alle spese con una quota minima di 5 mila lire mensili.

Il nuoto e la ginnastica proposta come gioco sono le attività principali, completano il programma diverse passeggiate nei boschi della collina.

Un problema non indifferente che rischia di pregiudicare il successo dell'iniziativa, è rappresentato dai collegamenti con il centro giochi. Vi è sì un autobus che fa la spola dal centro del paese alla località dove ha sede il campo giochi di «estate-ragazzi», ma ogni bambino deve raggiungere con i propri mezzi il punto da dove parte l'autobus. Bisogna tener conto che Pino si stende su di una superficie molto vasta; certe case e diverse cascine distano più di cinque chilometri dal centro.

La speranza del comune di Pino è che questa iniziativa venga capita ed apprezzata dalla popolazione anche se finora le richieste maggiori non sono venute dalle famiglie più bisognose. In questo stesso periodo fervono le attività parrocchiali pallacanestro, pallavolo, cacce al tesoro, giochi d'insieme e vita spirituale. Una critica che viene rivolta è che l'iniziativa «estate-ragazzi» avrebbe potuto collegarsi benissimo alle attività parrocchiali.

E' mancata il 31-7-'77 all'affetto dei suoi cari

Tilde Fassio ved. Arnaud

Ne danno il triste annuncio i figli Mimma e Arnaldo coi nipoti Luisa, Antonio, Oreste, Caterina, Andrea e parenti tutti.
— Casalborgone, 2 agosto 1977.

Il fratello Giuseppe con Bianca, nipoti Paolo, Ghione, Pignato, Milanese, partecipano al dolore di Mimma e Arnaldo.

Ercole Biamino
Paolo Bongiorno
Gianni Cavallo
Giorgio D'Alessandris
Pier Eugenio Fea
Gianfranco Ferrero
Giuseppe Fichera
Franco Gorla
Gino Montalcini
Mario Verderio
partecipano affettuosamente al dolore dell'amico Arnaldo Arnaud per la scomparsa della mamma

Tilde Fassio
— Asti, 2 agosto 1977.

Gli Agenti Sai 8ª zona con il dott. Ficozzi, dott. Monaccelli, geom. Scolaro, dott. Landra, dott. Pasquino, geom. Thione, geom. Florean, partecipano al dolore della famiglia per la scomparsa del

dr. Giuseppe Pistilli

e della piccola

Federica
— Torino, 1 agosto 1977.

Si associano al dolore i colleghi Armando Minini e Cosimo Spagnolo.

Improvvisamente è mancata

Domenica Barreri ved. Ferrero
di anni 83

Addolorati lo annunciano: i figli, nuore, nipoti. Funerali martedì 2 ore 10 partendo da ospedale Molinette per via Bava 7 e parrocchia Ss. Annunziata.
— Torino, 31 luglio 1977.

E' mancato

Paolo Guerrino Cobianchi

Ne danno il doloroso annuncio la moglie Maria, figli, nuora, generi, nipoti, parenti tutti. Funerali Rivoli mercoledì 3/8 ore 10,30 parrocchia Tetti Neirotti.
— Rivoli, 1 agosto 1977.

E' mancato ai suoi cari

Emilio Marino

Addolorati lo annunciano: la moglie, la figlia, il nipotino, i fratelli e parenti tutti. Funerale oggi, ore 16, parrocchia Sacro Cuore di Gesù.
— Torino, 31 luglio 1977.

E' mancata all'affetto dei suoi cari

Luciana Regazzi in Giorda

Ne dà il triste annuncio il marito Angelo e parenti tutti. Funerali in Cavour oggi alle ore 17 partendo dall'ospedale.
— Cavour, 2 agosto 1977.

E' mancato

Arturo Cerruto-Tamlet

Lo piangono moglie, sorella, cognato e parenti tutti. Funerali oggi ore 14,30 dall'abitazione via Campiglia 37.
— Torino, 2 agosto 1977.

Cristianamente è mancata ai suoi cari

Delfina Romano nata Carnino
anni 75

L'annunciano il marito Gioachino, i figli Giovanni, Rina col marito Pietro Ferrero e figli Giancarla, Alberto, Paolo, che tanto amava, il fratello Maggiorino, cognati, zia, nipoti, parenti tutti. Funerali mercoledì 3 corrente ore 9,30 partendo via Provana 33. La presente è partecipazione e ringraziamento.
— Leinì, 1 agosto 1977.

Prendono viva parte al dolore della famiglia i cognati:
Teresa Romano ved. Verderone
Giuseppina con Tino Chiabotto
i nipoti Nino con Rosina Chiabotto
Sabina Demaria
Anna con Aldo Banchi
Sandrina con Ippolito Gays
Giovanni con Lisa Verderone e rispettive famiglie.
— Leinì, 1 agosto 1977.

Serenamente ci ha lasciati

Luigi Fuoglio
anni 76

Lo ricordano la moglie Vittoria, il figlio Romualdo e consorte Paola col nipotino Alessandro, parenti tutti. I funerali oggi ore 14,30 parrocchia Santa Giulia.
— Torino, 2 agosto 1977.

E' mancato

Luigi Bologna
cav. di Vitt. Veneto

Tristemente l'annunciano la moglie Margherita Manuel, figli e parenti tutti. Funerale oggi alle 16,30 da via Perino 5 Altessano.
— Venaria, 2 agosto 1977.

Cristianamente è mancata

Giuseppina Yvonne Silombra

Partecipano la triste notizia gli amici i conoscenti e i coinquilini di via Bagetti 10. Funerali mercoledì 3 agosto 1977 ore 8,45 dall'ospedale Molinette via Santena.
— Torino, 1 agosto 1977.

Improvvisamente è mancato ai suoi cari

Giovanni Goglio

Ne danno il triste annuncio: la moglie, figli, nuora, nipotino e parenti tutti. Funerali oggi ore 14,30 parrocchia Ss. Annunziata.
— Torino, 2 agosto 1977.

Condomini e Inquilini di corso Giulio Cesare 99-99 bis via Elvo 22-24 partecipano al dolore dei familiari per la scomparsa della signora

Margherita Sosso Donà
Maestra
— Torino, 1 agosto 1977.

E' mancata all'affetto dei suoi cari

Adele Fresia in Saino

A funerali avvenuti in Genova-Quarto l'annunciano inconsolabili: marito, mamma, figlia, genero, nipotina, sorella, parenti tutti.
— Genova, 30 luglio 1977.

Alessandro e Marinette Malinverni con Piera e Ludovico Szego partecipano affettuosamente al lutto per la scomparsa del carissimo

dott. Carlemilio Ferraris
— Vercelli, 1 agosto 1977.

Munita dei conforti religiosi è serenamente spirata all'età di 97 anni

Giuseppina Covino ved. avv. Egidio Fazio

Ne danno l'annuncio: il figlio Cornelio con la moglie Lore Lindner; i nipoti: Ferruccio con Isabella Censini Spada; Mara con Marco Parodi e la piccola Cosima; Sandra Bologna che l'ha assistita per lunghi anni con tanto affetto e totale dedizione; i parenti tutti. I funerali avranno luogo a Garessio corso Statuto mercoledì 3 agosto alle ore 10. Per espressa volontà dell'estinta si prega di non inviare fiori. La famiglia ringrazia gli amici Flavio e Anna Degioannini che le sono sempre stati vicini con tanto affetto.
— Garessio, 1 agosto 1977.

Si uniscono al dolore della famiglia Fazio:
Tina Dallimonti
Aldo e Manucci Paolini
Flavio e Anna Degioannini
Alessio e Germana Sciandra
Virgilio e Annamaria Sola.

E' improvvisamente mancato

Giovanni Volante
anni 74

Ne danno triste annuncio la moglie Gina, i figli Giorgio con Marina, Gianluigi e Stefano; Roberto con Bruna e Ilaria e i parenti tutti. La salma verrà tumulata nel cimitero di Moncalieri.
— Moncalieri, 1 agosto 1977.

La famiglia Gallino partecipa al dolore della famiglia Volante.

La Società AMT e Dipendenti, partecipano al dolore del socio Domenico Pautassi, per la morte della mamma

Giovanna Ronco ved. Pautassi
— Carmagnola, 1 agosto 1977.

Si uniscono al dolore della famiglia Luigi e Luciana Marengo ed Elia Cantara.

E' mancato

Costantino Limone (Tentin)

Lo annunciano la moglie Francesca Morel, la sorella Luigia vedova Andrione, cognato, cognati, nipoti e parenti tutti. Funerali martedì 2 agosto ore 16 da via Volta 9.
— Settimo Torinese, 1 agosto 1977.

Ultima delle nostre mamme ci ha lasciato

Peppina Fazio

La piangiamo affettuosamente uniti a Cornelio noi tutti amici garessini: Allamandola, Averame, Basevi, Bertolotti, Bo, Martini, Maiolesta, Marro, Paolini, Piccardo, Randone, Randone-Degauso, Tagliano, Tornatore, Vabiaia.
— Garessio, 1 agosto 1977.

E' mancato

Giovanni Cravotto
cav. della Repubblica e Vittorio Veneto

Lo annunciano nipoti, cognati, parenti tutti. I funerali in Rivoli mercoledì 3 ore 16,30 parrocchia Nuova Collegiata via Piol.
— Rivoli, 31 luglio 1977.

(Continua a pag. 14)

LO SPORT

In attesa delle prime amichevoli vi offriamo un dialogo divagatorio

Scudetto per Agnelli o Pianelli?

Juventus e Torino continuano la preparazione nei rispettivi ritiri in attesa della prima amichevole in programma a fine settimana. Oggi non vi riferiamo le solite dichiarazioni dei tecnici e dei giocatori, ma ci consentiamo una divagazione estiva offrendovi la registrazione di un dialogo in redazione fra Beppe Bracco, che durante l'anno segue prevalentemente il Torino, e Franco Costa, che conosce maggiormente l'ambiente della Juventus. Vediamo che cosa si dicono, o dicono, nei momenti di pausa: forse è il contrario di ciò che scrivono tutti i giorni.

BRACCO — L'anno scorso il Torino ha perso il campionato per un punto. Claudio Sala ha detto che la faccenda gli è rimasta sullo stomaco. Ne sono pienamente convinto. Radice sta certamente preparando una grossa rivincita.

COSTA — Liedholm dice che per due anni il Torino ha i giocatori in età per vincere due scudetti. Liedholm è un buon profeta perché l'anno scorso aveva pronosticato il titolo della Juventus, ma l'organizzazione dei bianconeri è sempre più temibile, ancor prima del gioco o degli uomini. Vedi il mercato, vedi la freddezza con la quale è arrivata alla Coppa Uefa e allo scudetto e con la quale ha affrontato il secondo derby. Intanto bisogna vedere se la Juventus in campionato nel prossimo confronto diretto concederà ancora tre o quattro punti al granata.

BRACCO — Che Liedholm dica queste cose non è una novità: lo hanno già detto Pianelli e Radice, i quali sono completamente convinti che il Torino possa vincere lo scudetto. E' verissimo quello che tu dici circa il mercato, però ricorda ciò che mi ha detto Pianelli: « Ci siamo messi attorno ad un tavolo ed abbiamo guardato, ruolo per ruolo, se il mercato poteva offrirci giocatori migliori dei nostri. Siamo arrivati alla conclusione che i migliori sono in maglia granata e di conseguenza non abbiamo cercato di prenderne altri ». Questo mi sembra una bella dimostrazione di come il Torino sia convinto nei propri mezzi.

COSTA — Due obiezioni. Questa stessa cosa Pianelli l'aveva già detta sul mercato un mese dopo che il Torino era arrivato secondo in campionato ai tempi di Giagnoni. Poi sai come è andata al punto che Giagnoni non ha neanche finito l'anno. Seconda obiezione. E' strano che Pianelli e Radice, uomini di solito molto cauti, si sbilancino nel promettere lo scudetto. D'accordo sul fatto che il Torino sia tremendamente forte, ma questa promessa non è soltanto la traduzione di una voglia matta che deriva dall'aver perso il campionato per un solo punto?

BRACCO — Anche stavolta rispondo con le parole di Radice, il quale ha dichiarato che questa sua affermazione non deriva dal desiderio di annunciare uno slogan, ma semplicemente dalla realtà delle cose. Il concetto è indubbiamente opinabile, però si vorrà consentire al Torino di credere nelle proprie possibilità. Per quanto riguarda Giagnoni, con tutto il rispetto e la considerazione per un tecnico che ha contribuito a portare il Torino in alto, direi che la situazione oggi è molto cambiata e che la squadra attuale offre senza dubbio maggiori garanzie.

COSTA — D'accordo, d'accordo. Questo è un Torino più giovane, più forte. Ma ho l'impressione che ancora una volta l'avversario più pericoloso per la Juventus sarà... la Juventus. Ha perso lo scudetto due anni fa crollando nel finale quando è saltato il rapporto fra i giocatori e Parola, quando Capello e gli altri sono crollati, forse per una difettosa preparazione fisica, forse per la frattura che aveva creato Anastasi negli spogliatoi. Senza togliere i dovuti meriti al granata, sia chiaro. Ha vinto quello scorso proprio perché voleva vincerlo facilitato in questo dall'arrivo di un tecnico con una mentalità più elastica e dalla partenza di « piantagrane » come Anastasi e Capello. Rimane alla Juventus il complesso del derby perché nella sua presunzione congenita non ammette di perdere contro i concittadini e la paura frena molto le possibilità di chiunque. Invidiosa dei gemelli del gol, con Virdis vuol preparare un'accoppiata degna di Pulici e Graziani. Insomma non vuol proprio lasciare niente al Torino.

BRACCO — Che la Juventus voglia prendere tutto per sé è più che comprensibile e giusto dal suo punto di vista. Bisognerà però vedere che cosa ne pensano quelli del Torino. Intanto dissento nel modo più assoluto dall'affermazione secondo la quale il Torino avrebbe vinto lo scudetto esclusivamente perché la Juventus ha mollato. La prova l'abbiamo avuta proprio quest'anno, nel momento in cui la Juventus ha vinto con un solo punto di vantaggio. Mi sembra, cioè, che non ci sia poi quella gran differenza di valori. Se andiamo a guardare, prendendo in esame ruolo per ruolo, il Torino è perlomeno pari alla Juventus e le sue aspirazioni sono pienamente giustificate.

COSTA — Bearzot non la pensa allo stesso modo, ruolo per ruolo, però è chiaro che, come dice Liedholm, il Torino dei prossimi due anni sarà nel pieno della condizione fisica e vedremo che cosa riuscirà a fare. Intanto, il colpo della Juventus con Virdis, senza contare Fanna e Verza, garantisce alla Juventus se non il futuro immediato almeno il futuro prossimo. Io, come te, ero in vacanza a luglio e non ho seguito bene tutta la faccenda, ma sai perché il Torino ha rinunciato tanto facilmente a Virdis? Io non lo so, però so che già alla fine di giugno, e l'avevo scritto, si diceva a Torino che Virdis sarebbe andato alla Juventus.

BRACCO — Io ero in vacanza come te, ma in Sardegna, e sono stato costretto a seguire da vicino tutta la faccenda Virdis. Penso di sapere, come tanti, il perché dell'arrivo di Virdis alla Juventus. Non entriamo nel merito delle sue perplessità e dinieghi al momento di accettare il trasferimento perché si tratta di tutto un altro discorso che oggi è completamente superato. Diciamo soltanto che la Juventus ha preso Virdis perché aveva i soldi per comprarlo, era in grado di sgominare qualsiasi concorrenza sul piano finanziario. Il Torino si è ritirato come ha fatto, tanto per fare un esempio, anche la Roma di Anzalone il quale afferma che aveva già condotto in porto l'affare. Di fronte a certi argomenti non poteva fare altro che cedere, come ha fatto il Torino. Debbo aggiungere, però, che ho parlato a Virdis molto prima che le trattative andassero in porto e lui mi ha detto che avrebbe preferito i bianconeri ai granata, anche perché Boninsegna comincia ad avere i suoi anni, mentre nel Torino avrebbe dovuto fare i conti anche con Garritano.

COSTA — Allora tu vuol dire che i campionati si vincono con i soldi. La Juventus ne ha di più e compra i migliori giocatori, poco meglio i suoi. Insomma vuol dire che fra Agnelli e Pianelli in comune per il momento c'è soltanto la rima...

COSTA — Che la potenza economica di Agnelli sia leggermente superiore a quella di Pianelli mi sembra un dato sul quale concordano tutti e non soltanto coloro che si occupano di cose sportive. L'avvocato è un personaggio troppo noto e validissimo. Posso aggiungere però che è partito da una posizione iniziale un pochino più favorevole di quanto non sia accaduto a Pianelli. Insomma questo discorso lo potremo riprendere. Forse più avanti potranno combattere ad armi pari, anche negli acquisti calciatici. Ammesso, però, che la cosa del calcio continuino ad andare in questo modo, cosa di cui dubito fortemente.

COSTA — Allora, fra qualche generazione, noi non ci saremo. Rassegnamoci al dubbio. Però il fatto di essere più poveri, si fa per dire, secondo me non condiziona la conquista di uno scudetto...

BRACCO — Infatti il Torino ha vinto uno scudetto, nonostante sia più «povero» della Juventus.

E' istruttore regionale

Messina lascia i suoi allievi?

ALBERTO GAINO

Due giorni di ciclismo — sul finire della scorsa settimana — su pista al Motovelodromo: si svolgono i campionati regionali. La cornice sembra un caleidoscopio: i colori vivi delle maglie scorrono dal prato all'anello di cemento, mescolandosi in una luce azzurra presto spenta dalle nuvole di questa strana estate. Si disputano le ultime finali ed è già tempo di consuntivi, di interviste. Naturalmente ci rivolgiamo a Guido Messina, uno dei più grandi pistards di tutti i tempi, da anni impegnato a forgiare, in qualità di istruttore regionale, le giovani promesse piemontesi.

Siamo alla vigilia dei campionati nazionali, in programma da oggi sino al 6 agosto a Dalmine. Il torneo dell'inseguimento (conclusosi con la vittoria di Piercarlo Rudino) ha confermato la buona vena dei migliori specialisti. Si può pensare ad un nuovo successo del quartetto piemontese, dopo quello conquistato a Pordenone lo scorso anno?

« Certo, le possibilità ci sono, anche se il campo dei partecipanti si presenta particolarmente agguerrito: lombardi, veneti e soprattutto toscani saranno avversari temibilissimi... e poi non potremo sperare di sorprenderli nuovamente. Nell'inseguimento a squadre non bastano uno o due campioncini per vincere: a Pordenone supereremmo la Toscana di Berone, mentre la Lombardia che schierava gente come Saronni e Pizzoferrato non arrivò neppure alle finali. Quello che conta è l'affiatamento, che non matura in un solo giorno... e quest'anno i ragazzi hanno un anno di più. Schiererò sicuramente Rudino e Di Martino, ormai azzurri della pista, e Ricciardello. Per il quarto posto sono in ballottaggio Riva, apparso un po' fuori forma, e Gosetto, del quale resta da verificare la condizione ».

E nell'individuale?

« Correrà in ogni caso Rudino, atleta di grande temperamento, capace di migliorarsi alla distanza. Preferisco invece risparmiare per il quartetto Di Martino, ancora troppo emotivo. Deciderò sul momento per Ricciardello ».

La velocità piemontese si chiama sempre e soltanto Bagarello. Claudio è stato campione italiano esordienti, allievi ed europeo juniores. A Dalmine lo riproverà in questa specialità?

« No, Bagarello farà il chilometro da fermo: nella velocità è chiuso dai vari Rossi, Marino, Dazzan. Non sarebbe così se sapesse faticare: la classe e lui certo non manca. Alle sue spalle purtroppo non c'è nessuno. I giovani che oggi vincono non realizzano i tempi da lui ottenuti quando aveva la loro età. E' ancora nell'inseguimento che emergono specialisti di sicuro avvenire: Saracino e Marocco ».

I campionati nazionali consentiranno un primo bilancio della stagione in pista: le forze in campo e il lavoro dei tecnici. Non sembra che si possa essere molto ottimisti.

« I talenti non mancano. E' la pista a non offrire molte prospettive. I professionisti gareggiano per un pranzo: una condizione, la loro, che non alletta nessuno. Aggiungiamo i pregiudizi di molti direttori sportivi di corridori dilettanti nei confronti di quest'attività, i limiti evidenti di una direzione tecnica affidata ai vari livelli ai maestri dello sport, giovani tecnicamente preparatissimi ma senza l'esperienza di chi ha conosciuto la pista da corridore (n.d.r. un bagaglio fondamentale in questa difficile disciplina) ed il quadro della situazione si completa ».

Mi sembra di capire che lei ne sia un po' stufo.

« Come istruttore regionale sì, e al novanta per cento mi dimetterò presto da questo incarico, senza però lasciare il ciclismo e la pista... ». La passione e i ricordi sono troppi.

AZZURRI DAI NERVI FRAGILI SUL CAMPO DI BARCELLONA

Davis: vittoria, bizze e pugni

DALL'INVIATO
RINO CACIOPPO

BARCELLONA — Siamo il popolo sportivo più imprevedibile del mondo. Vinciamo un match difficile come quello di Coppa Davis con la Spagna battendola in casa sul campo di Barcellona dopo che questa si era qualificata vincendo a sorpresa a Budapest, e riusciamo a creare uno scandalo che nulla ha a che vedere con la vittoria. Incredibile, ma vero.

Il tennis non finisce sulle prime pagine per il valore dei componenti della nostra squadra detentrice della Coppa Davis, ma per gli aspetti divistici dei componenti. La squadra costa tre milioni e mezzo esentasse per ogni convocato a match, ma quando i tre punti necessari per superare l'ostacolo sono stati incamerati, nessuno vuole più « onorare » la maglia azzurra. Così, dopo la vittoria di Barazzutti su Orantes, il punto della qualificazione per la semifinale della Coppa Davis contro la Francia dal 16 al 18 settembre a Roma, nessuno vuole più giocare l'ultimo singolare in programma.

A punteggio acquisito, si sa, l'ultimo o gli ultimi singolari di Coppa Davis sono inutili. Assurdi incontri platonici odiati dai giocatori. Ma quando anche le riserve sono pagate con lo stesso gettone del titolare, sarebbe auspicabile un decalogo in seno alla squadra che prevedesse obblighi e responsabilità.

La « grana » era già scoppiata in Svezia, quando a punteggio acquisito Panatta aveva ottenuto di non giocare contro Andersson lasciando il posto ad uno scontento Zugarelli, che aveva finito per perdere come contro Prajoux nell'ultimo singolare di Santiago, nella finale di Coppa Davis dello scorso anno.

Questa volta si pensava che tutto fosse stato risolto. Ma quando Couder, capitano non giocatore spagnolo, ha detto che il risultato acquisito anche Higueras non sarebbe sceso in campo, Pietrangeli ha replicato che nemmeno Panatta avrebbe giocato. Così Zugarelli ha finito per sapere solo dall'altoparlante che avrebbe dovuto giocare contro la riserva spagnola Soler e ha preso cappello affermando che non sarebbe sceso in campo. « Non ho nemmeno gli indumenti da gioco, come faccio a scendere in campo? », diceva Tonino, anche se l'albergo degli azzurri era a un tiro di schioppo.

Così il pubblico spagnolo, che s'è sentito annunciare un match Soler-Zugarelli, quando vede scendere in campo Panatta contro il rincalzo spagnolo, pensa ad una « manfrina » italiana per aumentare il bottino e si scatena con insulti verso Panatta, il cui sistema nervoso fa subito « tilt ». Tanto che, dopo un errore di valutazione, rinuncia perfino a lottare. Ed è una resa che gli fa poco onore, anche se dietro c'è un substrato di eccessiva tensione che già prima del doppio gli aveva procurato crampi paralizzanti, e in nottata, prima degli ultimi due singolari, gli aveva impedito di chiudere occhio. Ragioni plausibili, ma non certo scusabili.

Forse Panatta ha solo ragione (si fa per dire) quando ha reagito a un aggressione fisica nel momento in cui si accingeva a lasciare il campo e ha risposto a cazzotti ad alcuni colpi di cuscino in testa.

« Quello che assolutamente non si giustifica è il comportamento di Panatta che rinuncia a giocare per conquistare un punto che resta pur sempre negli annali della Coppa Davis.

E' assurdo parlare di simili problemi dopo una vittoria che conferma il giustificato valore dei detentori della Coppa Davis. La Spagna aveva Orantes in cattive condizioni, d'accordo, ma era pur sempre una squadra che sette giorni fa aveva saputo battere l'Ungheria a Budapest. Segno che i detentori della Coppa sono più che degni del trofeo in loro possesso. L'importante è che sappiano trovare un effettivo affiatamento ed un logico comportamento in campo, come si conviene a veri professionisti. Per la difesa della Coppa Davis i nostri tennisti rinunciano forse a tornei e quattrini, ma ne ottengono fama e gloria che li ricompensano più che adeguatamente sul piano pubblicitario.

GLI AZZURRI DELLO SCI A LURISIA

Brivido per Piero Gros investito da un camion

CRISTIANO CHIAVEGATO

La stagione dello sci deve ancora cominciare ma per i campioni è già iniziata da tempo. Da un paio di giorni i componenti la squadra azzurra si trovano a Lurisia per un periodo di preparazione fisica con «sedute» atletiche nei boschi. Ma prima gli uomini dello sci italiano sono stati a Tirrenia, poi in Val Senales per un primo contatto con la neve. Con l'allenatore Franco Arigoni e il preparatore atletico Joseph Messner sono Gustavo Thoeni, Piero Gros, Herbert Plank, Paolo De Chiesa, Fausto Radici, Erwin Stricker, Bruno Noeckler, Franco Bieler e Mauro Bernardi.

tratterranno nella località termale monregalese sino a metà settimana; poi il gruppo si dividerà: gli slalomisti raggiungeranno nuovamente la Val Senales, i discesisti partiranno per l'Argentina dove potranno allenarsi su piste perfettamente innevate.

L'ambiente è abbastanza sereno, c'è in tutti la voglia di recuperare almeno in parte il terreno perduto lo scorso anno. Però bisogna dire che la fortuna non sembra accompagnare gli azzurri: Franco Bieler giocando al pallone qualche tempo fa si è seriamente infortunato ad un braccio, mentre Piero Gros è rimasto vittima di una distorsione ad una caviglia. Come se non bastasse ieri il campione di Sauze ha preso una bella storta rischiando di finire sotto un camion. Era appena uscito per la strada quando è stato sfiorato alla schiena da un grosso veicolo che lo ha praticamente spinto a lato. L'incidente per fortuna non ha avuto gravi conseguenze ma il fatto è a significare che Gros non è certamente accompagnato dalla buona sorte.

«Mi è già capitato di tutto — ha detto Piero — mancava soltanto che fossi finito sotto da un camion. Ora spero che il periodo negativo si sia concluso e mi auguro di poter iniziare a lavorare con l'impegno e la continuità che mi sono ripromesso. L'anno prossimo ci saranno i campionati mondiali a Garmisch ed è una grossa occasione per me per riconfermare i risultati delle Olimpiadi».

Mentre Gros cercherà di evitare guai, altri azzurri tenteranno di approfittare delle possibilità termali di Lurisia per i vecchi malanni. Gustavo Thoeni si sottoporrà ad una serie di inalazioni e aerosol per migliorare la respirazione, De Chiesa, Bernardi e Noeckler faranno delle applicazioni di fanghi per metter a posto vari dolori ossei dovuti a incidenti della passata stagione.

Si parla di campionati mondiali ma nella mente degli atleti c'è sempre la Coppa del Mondo. La lunga competizione a tappe si presenta quest'anno modificata rispetto al passato. Si assegnerà un trofeo per ogni specialità (speciale, gigante e discesa) più uno per la combinata. Grande specializzazione, dunque, per tutti. Sarà importante scegliere bene dopo l'avvio delle gare, cercando di puntare sulla specialità più adatta alle possibilità di ognuno. Per Franco Arigoni, esordiente nel difficile compito di tecnico della squadra A, si presenta una stagione molto dura. Dopo i successi di Stenmark e di Heini Hemmi si è detto che qualcosa non andava nel modo di sciare degli italiani, rimasti tecnicamente indietro. Vedremo se tutti insieme gli azzurri riusciranno a scoprire dove era l'errore.

New York e Chicago candidate ai Giochi

NEW YORK — I sindaci di New York e di Chicago hanno posto pubblicamente la candidatura delle rispettive città quali sedi delle Olimpiadi del 1984, entrambi hanno fatto dipendere l'accettazione dei Giochi da congrui aiuti da parte del governo federale. A New York il sindaco ha dichiarato che si adopererà per far ottenere alla sua città, o a qualunque altra città d'America venisse scelta per ospitare le Olimpiadi, dell'84, 300 milioni di dollari del tesoro federale, detto che farà tutto il possibile per imporre la candidatura di New York al governo degli Stati Uniti.

A Chicago il sindaco Bilandic ha tenuto una conferenza stampa per esserai già messo in contatto col comitato olimpico internazionale. «Siamo decisamente interessati a ospitare i Giochi — ha detto in una conferenza stampa — purché siano soddisfatte certe condizioni di base. Non è in gioco la compromessa nostra finanza».

Udovicich, dopo 500 partite nel Novara

Sul lago d'Orta il suo canto del cigno

GIANCARLO EMANUEL

Anche la provincia novarese punta una propria squadra sulla ruota della C2. E' il Borgomanero, squadra sinora sempre ben comportatasi in quarta serie ora, con un presidente, punta il torneo. L'Arona presidente, ambizioni. Sull'alago spera solo in un campionato dignitoso e nella valorizzazione dei giovani.

ARONA — A Bee un paesino sopra Verbania è fissato dal 16 al 29 agosto l'appuntamento per i raduni. Il nuovo presidente Leo Comoli, che ha rilevato nella carica De Agostini ora vice, traccia i programmi per l'Arona edizione '77-'78: «Punteremo soprattutto a valorizzare i giovani; non possiamo reggere la concorrenza delle altre squadre per la C 2 perciò cercheremo di fare un campionato più dignitoso possibile».

Agli ordini del trainer Rondanini, che è stato riconfermato, si ritroveranno i titolari dello scorso anno meno Bolognini, Toninelli, Moretti, Finetti e Ticozzelli, ceduti a società minori. Potrebbe essere sul piede di partenza anche Marangon, destinazione Vercelli. Le novità sono costituite da due difensori provenienti dal Como, Malengo e Lombardo, dall'attaccante Giuliano, dalla Pro Patria dal centrocampista Paolillo, lo stopper del Novara. Dovrebbero aggregarsi questi giovani Mantegazza del Como e il libero Nelva che sarà riscattato dal Novara.

BORGOMANERO — Dicevamo che il Borgo ha un nuovo presidente: ovviamente si chiama Savoini. Alla corte il neo-presidente ha voluto anche un nuovo trainer, Amadeo che la scorsa stagione ha allenato il Melzo in quarta serie.

«Abbiamo costruito la squadra — dice Savoini — su precisa indicazione dell'allenatore. A questo punto chiediamo fiducia ai tifosi: non ci giudichino dalle prime partite ma nel tempo, la nostra è una squadra di giovani con alcuni elementi d'esperienza. Sicuramente punteremo a salire in C 2. Anche se non abbiamo il gran nome (ma a noi pare che Udovicich in quarta serie lo sia, n.d.r.) l'allenatore garantisce che la squadra sarà all'altezza della situazione».

Agli ordini di Amadeo si troveranno nel ritiro di Fontaneto d'Agogna dal 16 al 28 agosto quasi tutti i titolari dello scorso anno, i partenti sono Pioletti trasferito all'Omegna in proprietà a Ghezzi andato a Solbiate, più gli acquisti. Udovicich è quindi il nome che fa notizia; dopo più di 500 partite con la maglia azzurra la bandiera novarese si trasferisce sul lago d'Orta: sarà il preludio di una seconda giovinezza?

Fallito per motivi strani l'acquisto di Rampanti dall'Albese sono giunti a Borgo quattro giovani della Pro Patria: il portiere Bonetti, i difensori Ariberti e Diolosà e la mezzala Fusiol. Ha fatto rientro dal Torino l'attaccante Garripoli. Per il precampionato non sono ancora state fissate partite amichevoli.

(a continua)

Hanno cambiato maglia

CHIAROTTO dal Genoa all'Entella
FRESCHI dal Torino all'Entella
RODELLA dall'Atalanta all'Entella
RODELLA dall'Entella al Vigevano
dal Borgomanero alla Solbiatese
GARRIPOLI dal Torino al Borgomanero
BONETTI dalla Pro Patria al Borgomanero
ARIBERTI dalla Pro Patria al Borgomanero
FUSIOL dalla Pro Patria al Borgomanero
DIOLOSA' dalla Pro Patria al Borgomanero
UDOVICICH dal Novara al Borgomanero
BOCCHINO dalla Rivarolese al Lecco
GABBANA dal Derthona al Como
FUMAGALLI dal Derthona alla Biellese

Una iniziativa dei Concessionari Alfa Romeo a favore degli automobilisti

ALFA ROMEO a prezzo bloccato

I Concessionari Alfa Romeo si impegnano a mantenere invariato il prezzo di tutti i modelli Alfasud e Alfa Romeo disponibili sulla rete.

Venite subito a visitare il vostro Concessionario Alfa Romeo.

I NOSTRI GIORNI

Che cosa consiglia un esperto di "m

IL MAL D'ARIA? QUASI SEMPRE E' SOLO PAURA

Intervista al prof. Dal Fabbro del Centro Studi Alitalia

Su cinque passeggeri che in aereo soffrono di "male oscuro" quattro lo devono al timore di qualche guaio tecnico

Che cosa mangiare e bere durante il volo

L'igiene di bordo: dai cibi alle toilettes

GIULIANA GARDINI

devono limitare gli spostamenti in aereo, si dovrà rinunciare al viaggio di piacere nelle isole del Pacifico perché si ha sensazione di « patire » l'aereo? Oppure sarà questo sintomo di mali maggiori?

Nessuna paura, non c'è da allarmarsi: risulta che almeno il 15% dei futuri piloti e assistenti volo, all'inizio dei corsi, soffre mal d'aria e non c'è nessuno essi che, nel corso del servizio, non abbia accusato qualche malessere.

L'importante è conoscere, per superarli o per evitarli, i meccanismi psicologici fisiologici che inducono stati di disagio.

Dall'uno al tre cento dei passeggeri si adattano volo e sono, assai sovente, indisposti. Ma se si considera che tale percentuale era, negli Anni 60, dal due sei per cento negli aerei ad elica, si evidenziano i progressi compiuti da una nuova scienza, stimolata dall'interessamento delle Compagnie Aeree: la medicina dell'aviazione linea, dei più moderni capitoli della medicina aeronautica, che contempla la aereofisiologia e l'aereofisiopatologia.

Tale scienza si occupa ovviamente degli equipaggi di volo per i quali l'aereofisiologia più estesa deve essere mantenuta non incorrere in manifestazioni patologiche che potrebbero avere ripercussioni negative non solo sull'individuo colpito, ma nella stessa sicurezza del volo. Si occupa anche degli addetti terra, con interventi collettivistici di medicina preventiva. Ma soprattutto è interessata al passeggero, in una pletora di casistiche tocca quel vastissimo campionario di umanità che ogni giorno è ospitato nei jets che solcano i cieli: donna in gravidanza al neonato, viaggiatore genericamente all'infermo, all'anziano, dall'emotivo paranoico.

Anche gli assi

L'ansia, il timore, possono provocare il mal d'aria? Il prof. Dal Fabbro (sguardo penetrante, simpatico) profondo studioso e autore di un esauriente « La medicina dell'aviazione di linea » intervistato nel suo studio al Centro Alitalia di Fiumicino, afferma che quella e solo quella è la vera causa della cinetosi (disturbo di trasporto in movimento), in quanto sono inconscia, l'ansia vera e propria provocarla.

In anche gli assi dell'aviazione ne sofferto, in quanto subconscio incontrollato a stimolare i centri del sistema nervoso simpatico che determinano la cinetosi, per proprie del movimento: accelerazioni e decelerazioni, oscillazioni sull'asse del velcolo.

I nostri genitori soffrivano del mal d'auto, noi molto meno e così i nostri figli non patiranno più l'aereo, perché per loro, si tratterà ormai di un mezzo « scontato » che non susciterà più paure. I motivi ricorrenti e più comuni che provocano la cinetosi sono, alla volta, anche fattori esterni di salute:

— psichici, come l'ansietà e le eccitazioni cenestesiche, per cui sono maggiormente sensibili i nevrotici e gli psiconevrotici;

— di particolare affollamento, anche se in condizioni normali i soggetti non rivelano turbe nevrotiche;

— l'esistenza delle cosiddette « spine irritative » (appendicopatie, colecistopatia, tonsillopatia, granulomi dentari) inducono una minor resistenza dei soggetti alla cinetosi.

La « paura » ha un ruolo determinante, come già innanzi affermato, nel manifestarsi della cinetosi: secondo recenti statistiche, infatti, su cinque passeggeri che

soffrono il mal d'aria, quattro lo devono al timore qualche guaio tecnico all'aereo. L'insorgere disturbo manifesta con malesseri generici, sensazione insicurezza, disagio, con la fronte che si imperla di sudore, insorgono nausea, ipersalivazio- e vomito, secondo una sintomatologia che si attenua quando l'aereo procede a velocità costante, e rapidamente scompare quando il soggetto che ne è affetto scende terra.

Per combattere cinetosi, i consigli prof. Fabbro e altri studiosi che si occupano del problema qualche volta divergono, si è sostanzialmente d'accordo alcuni punti.

Innanzitutto raccomandazione più ovvia: il passeggero che per esperienza teme o abbia ragione di temere il mal d'aria, assuma una compressa antistaminico momento dell'imbarco. Raccomandabile anche l'uso forti di vitamina B6 (in particolare ai bambini, cui è meglio non somministrare antistaminici) e l'occupazione dei sedili centrali, rispetto allo spazio utile dell'aereo, dove sono meno avvertibili eventuali turbolenze.

Anche se il digiuno o la crapulonería sono elementi controindicativi fini profilattici, è meglio bere, mangiare, no? C'è chi consiglia che è bene bere, in quanto l'aria pressurizzata disidrata, si esclude l'alcool, il cui effetto nefasto, quota è più che raddoppiato.

Il prof. Dal Fabbro di contro (più attendibile per la sua grande casistica) raccomanda di mangiare cose asciutte — rimedio che assicura efficacissimo — controllato da una lunga esperienza — bere un buon whisky. La caramella che le hostesses propinano alla partenza, oltre che distrarre un po' gli ipertesi, evita al passeggero il fastidioso « tapparsi » delle orecchie; infatti, deglutendo, si equilibrano le pressioni (compensazione tra pressione barometrica esistente a livello dell'orecchio esterno e quella esistente al livello dell'orecchio medio) con l'apertura tube, evitando così l'aerotite. Fanno sorridere, alle volte, quei passeggeri i quali ritengono un batuffolo di cotone nelle orecchie possa ovviare all'inconveniente. E' una questione di pressione non di passaggi di aria fredda o altro. Una raccomandazione per i « costipati »: il raffreddore è una alterazione dell'organismo che il viaggio in aereo può aggravare, non si fa uso (10 minuti prima del decollo e un quarto d'ora prima dell'atterraggio) di un rapido vasocostrittore.

Guarisce la tosse

I malati di cuore, per l'angina pectoris speciale preoccupazione. Dopo un infarto è invece indispensabile un lasso di tempo da 6 settimane a tre mesi, prima di affrontare volo. D'altro canto, basti pensare ai di cuore, che solo ora possono viaggiare e recarsi interventi chirurgici in America o in Africa; l'unico mezzo trasporto è quello che, in ultima e previe le debite precauzioni non è sconsigliabile a nessuno. Il prof. Dal Fabbro ci dice umoristicamente: *« Chi può salire la scaletta dell'aereo può anche volare »*. Gli asmatici: controindicazione in genere, salvo contrario del medico curante.

Per gli epilettici, gli schizofrenici gli psicopatici volo non può essere autorizzato che medico curante, per la sicurezza degli passeggeri.

In certi casi poi, l'aereo fa addirittura bene: i bambini pertosse possono guarire viaggio (con percentuali persino 100%) forse per lo spostamento dell'equilibrio acido-basico («urto climatico») in senso alcalosico o aumento dei processi ossido-riduttivi. E' comunque prudente volare l'infante da pertosse la malattia ha superato la fase Anche per l'asma bronchiale il volo può beneficio, perché l'azione tibroncospastica si respira in quota un aumento dell'adrenalinemia soggetti, sempre che non si trovino in grave «stato di male» o in stato asmatico dispnea permanente. Miglioramenti, talvolta, anche nelle sinusiti croniche.

Ovviamente la casistica è amplissima e particolari accorgimenti interessano, ad esempio, il trasporto dei malati in barella, dei bambini immaturi cardiopatici. Nessuna controindicazione, invece viaggio donne in gravidanza. Sconsigliabile solo il volo dopo l'ottavo mese (ma alcuni studiosi spostano il termine addirittura alla 36ª settimana gestazione fisiologica).

L'igie

Il problema zitutto l'equip cientissimo ed questione dei cibi di ziati): prepa derrate bienti locali, menti germicid (alimentari, im usati per il « n i vettori di m setti, parassiti, malattie « qua endemiche e « addetti fessor Dal Fa servizio Alitali informazioni quelle ufficiali, bollettini dell'O la leghi delle altr tizie inoltrate sparsi nel mon gnalano ciò ch pria competen narive ci sono ne è in si adottano le lo stesso prof costantemente epidemiche del un anno di an Italia.

In una casi occupata di u preoccupazion blema delle to aerei stato tante in capsu ogni volo) cuperato allo sterili more tocca toilettes, è l'aereo l'aria v ogni tre min bio è sempre non è meno s

Anche il tra quillizzare nel geri: viene esa al micr prelevati al « gene di

Può però su allo scalo di un ricco gela qualche gross cabilmente sull'aereo, la dente.

Inutile racco paesi asiatici a bere tè cal (con la chiere) da un pata sotto i ovvio che sulle c'è timore per dente usare la collo, quando simo. L'Organ ha consta geri indigeni i cilli (benché n cifiche) facilm l'uso delle

Nelle foto: Alpi, la al lavoro.

GLI APOSTOLI

DI BRUNA E PIERO SORIA

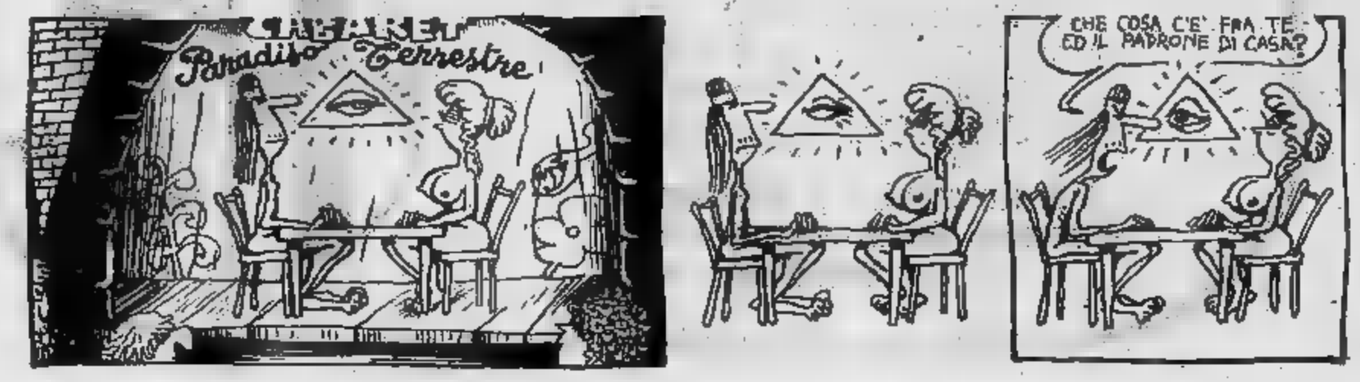

medicina dell'aviazione di linea„

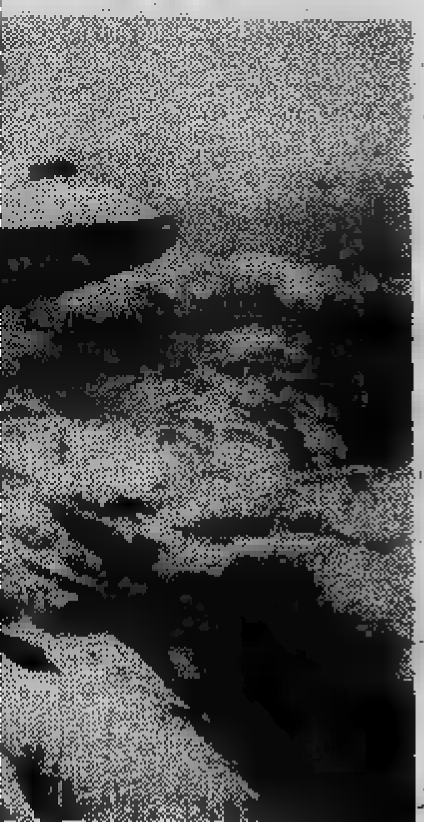

ne di bordo

è enorme, ed investe innan- aggio, che deve essere effi- in perfetta salute; poi la rifornimenti [redacted] derrate, di (il «catering» per gli ini- razione e la manipolazione alimentari; l'igiene di am- del lavaggio e dei tratta- ti, lo smaltimento dei rifiuti mondizie, toilette, sacchetti nal d'aria»), [redacted] lotta contro alattie negli aereoporti (in- roditori), la lotta contro le rantenarie», contro quelle gate al clima.

ai lavori» [redacted] il pro- bbro, che dirige l'apposito a, hanno [redacted] vasta rete [redacted] capillari [redacted] locali (oltre [redacted] [redacted] pervengono tramite i Organizzazione [redacted] del- uelle inoltrate [redacted] vari col- e Compagnie Aeree); le [redacted] dai singoli agenti Alitalia do, che tempestivamente se- e accade nella [redacted] di pro- za. Ad esempio [redacted] Tana- [redacted] cinque casi di vaiolo, mediatamente informata e cautele del [redacted] Tanto che Dal Fabbro, che aggiorna la mappa [redacted] malattie mondo, [redacted] previsto con ticipo l'epidemia colerica in

stica così ampia, mi [redacted] motivi [redacted] maggiore degli iperigienisti: il pro- llettes di bordo. In tutti [redacted] dottato un tipo di [redacted] le (immesso tre volte per potente che il liquame [redacted] calo molte volte risulta ad- e. Per quanto riguarda il ti- e il lavabo o le pareti delle ansia eccessiva. Infatti nel- iene completamente cambia- uti; [redacted] tale continuo ricam- ura ed asettica. [redacted] resto poi, erile [redacted] negli alberghi.

ttamento dei cibi può tran- modo più assoluto i passeg- minato ogni due giorni, [redacted] escopio, attraverso campioni catering» centrale della So-

ccedere che un viaggiatore, ombay, consumi avidamente o [redacted] vada così incontro a «inconveniente». Imman- ribuisce al cibo consumato [redacted] del [redacted] noioso acci-

mandare che negli scali dei africani è meglio limitarsi lo, acqua minerale [redacted] limo- cannuccia, evitando il bic- bottiglietta sigillata, stap- propri occhi. E' parimenti linee d'Asia [redacted] Africa, in cui malattie infettive, sarà pru- toilette subito dopo [redacted] de- l'asetticità raggiunge il mas- zzazione Mondiale della Sa- tato che il 70% [redacted] passeg- Asia, [redacted] portatori di ba- on soffrano [redacted] malattie spe- nte trasmettibili attraverso ettes.

un «Jumbo» in [redacted] di pilotaggio, una [redacted]

GLI ALTRI DICONO

CORRIERE DELLA SERA

Modus vivendi

Il modus vivendi che in qualche modo si è stabilito fra dc e pci può essere anzi [redacted] grande utilità, e sarà impiegato ad attuare per davvero gli impegni programmatici che sono stati sottoscritti. Purtroppo le elezioni [redacted] novembre, ormai certe, non aiutano questo sforzo comune. Ma almeno si facciano rispettando un codice di comportamento, evitando cioè che le polemiche superino il livello di guardia. Già oggi è difficile, nelle interminabili discussioni tra i partiti, varare qualche provvedimento che risulti per davvero efficace.

IL GIORNO

Campeggi o bidonvilles?

L'italiano ha finalmente scoperto e imparato ad amare la natura? «No — risponde un albergatore del lido di Ostia — semplicemente è stato messo in condizione di riparmiare. Ora anche le mille lire sono importanti, checché [redacted] ne dica, nonostante ci si affanni a negare che la crisi ha da[redacted] un duro colpo al livello di vita dell'italiano medio [redacted] naturalmente al turismo di tipo tradizionale». E' la risposta ad una precisa domanda, sul perché del grande boom del campeggio. Quest'anno gli italiani hanno straripato nei campeggi, ne hanno messo [redacted] dura prova [redacted] capacità organizzativa, hanno creato problemi complessi e delicati, come quello dell'acqua che in molti posti è veramente scarsa, i rifiuti [redacted] smaltire, un minimo di spazio per non soffocare.

«E' vero — dice Manlio Zefferi, segretario generale della Faita, l'associazione nazionale che riunisce i gestori dei 1500 camping italiani — dappertutto è [redacted] messo fuori il cartello del tutto esaurito. Se questo fenomeno [redacted] accentua, rischia di trasformare i campeggi italiani in tante bidonvilles».

l'Unità

No alla spartizione

Infatti è duro dire che certi amministratori di banche e di enti pubblici che si presentano ancora come «tecnici indipendenti» hanno reso i più bassi servizi clientelari ad alcuni notabili. Basti pensa[redacted] alle banche che hanno manovrato il credito agevolato (chi ha finanziato Sindona, Rovelli, Ursini, eccetera? e chi ha presieduto alle vicende finanziarie della Montedison?). Occorre quindi un rinnovamento di metodo [redacted] di indirizzo che non può prescindere dalla necessità di stabilire un nuovo rapporto tra gli istituti finanziari e gli organi elettivi.

In sostanza, noi respingiamo da [redacted] canto la lottizzazione e dall'altro la formazione [redacted] corpi separati anche nella finanza.

la Repubblica

Tutto da sola

Preso atto, comunque, che comunisti e socialisti deprecano [redacted] si riconoscono nella condotta dei loro compagni di Siena, rimane in piedi l'aspetto principale della questione, che è il seguente: dal pci e dal psi non ci si aspetta soltanto che non partecipino alla grande lottizzazione nazionale, [redacted] ci si aspetta che impediscano alla democrazia cristiana di lottizzare a proprio esclusivo vantaggio. Da questo punto di vista le dichiarazioni che ci ha fatto il senatore democristiano Andreatta sono incredibili. L'egregio economista rimpiange i tempi in cui la dc faceva tutto da sola, evitando perdite di tempo. Ebbene: la sola novità degna del nome sarebbe che i partiti indicassero, per cariche di gestione negli enti [redacted] nelle banche, personale di sicura competenza. Se ci opponiamo alla lottizzazione a maggior ragione ci opponiamo infatti — e non [redacted] oggi — al monopolio democristiano del sottogoverno.

ECONOMICI

24 Mobili, arredi

MOBILI Savona corso Savona 4 a [redacted] callerl vende e cede totalmente mobili e salotti con i più alti sconti mai praticati finora, magazzinaggio gratuito e garantito per 6 [redacted]

45 Ville, cascine, appart. per vacanze, acq.-vend.

A. CONFAR s.a.s. acquista contanti per conto clienti immobili della Riviera ligure rapide trattative. Telefonare 0182 43.158/280.

A. RUSTICO molto bello pressi Pinerolo, possibili 3 vani più tavernetta e giardino, perfetta struttura riattamento [redacted] iniziato [redacted] milioni più mutuo. Telefono [redacted] 545.094.

AFFARONE vendesi 4 camere con terrazzo 1500 mq di [redacted] molto bella 30 km da Torino L. 15.000.000 anche a rate. Telefonare 254.154.

ALBENGA (entroterra) rustico completamente riattato di 4 vani tavernetta biservizi 13 milioni 500 mila. Confar 519.085 (0182 43.158).

[redacted]
a lire 2 milioni 900 mila in montagna con 300 mq. di terreno strada acqua luce vendo. Tel. 4470792.

BAITA a Perrero località Traverse altitudine [redacted] mt costruzione semiriattata indipendente ottima posizione soggiorno con [redacted] cottura camera servizio cantina piccolo terreno 9 milioni. Gabetti Pinerolo tel. 0121 22.851.

BAITA in Val Chisone località Roreto altitudine [redacted] mt costruzione riattata indipendente a 200 mt [redacted] negozi e strada [redacted] statale del Sestriere soggiorno cucinino camera bagno cantina orto 15 milioni 700 mila. Gabetti Pinerolo tel. 0121 22.851.

BAITA
montana panoramica in mezzo a castagni noci prati con 15 mila mq di terreno adatta a 2 famiglie strada acqua luce vendo a L. [redacted] milioni. Tel. 4470792.

BORGHETTO Pineland [redacted] tinello arredato ampio balcone posto auto vendesi a lire 28 milioni 300 mila Confar 519.017 (0182 43.158).

BORGHETTO Santo Spirito a pochi metri dal mare 2 camere cucina bagno 26 milioni 300 mila dilazionabili. Gabetti 57.67.

BORGHETTO Santo Spirito sul mare Murialdo e Sarà vende alloggi da L. [redacted] milioni mutui dilazioni tel. Torino 515.917 sera 878.410 Ceriale 0182 90.320 Ivrea 0125 48.587 Casale M. 0142 27.89.

CANTALUPA villa [redacted] costruzione 2 camere salone cucina garage terreno posizione panoramica vendo. Telefono 0121 71.875.

CASCINA libera irrigua 8 giornate pero blocco unico zona Cavour Campiglio [redacted] vendo lire 57 milioni. Tel. 0121 22.153 (geometra Audero).

CASETTA da ristrutturare in La Morra zona collinare 6 vani acqua luce terreno vendo 12 milioni [redacted] mila tel. 539.314.

CASETTA rustica colline Castagnole Lanze 4 camere [redacted] e tettoia acqua luce [redacted] vendo L. 7 milioni [redacted] mila. Tel. 774720.

CASETTA rustica collina S. Damiano comoda paese bella posizione acqua luce terreno vendo L. 13 milioni 800 mila. Tel. 0141 215244.

CASETTA rustica [redacted] ristrutturare 4 vani collina Bagnolo vera occasione piccolo frutteto privato vende L. 3 milioni 600 mila. Tel. 0175 92201 (dalle 12 alle 15)

COMFAI vende in complesso residenziale «Nuovo Frais» splendida posizione panoramica adiacente impianti sciistici, rifinitissimi appartamenti [redacted] bicamere con monoblocco cucina, a partire da L. 14.700.000 mutuo dilazioni. Telefonare 548.173.

FENESTRELLE Val Chisone a pochi chilometri dai campi da sci in località a doppia stagione [redacted] «Rocca degli Angeli» appartamenti con riscaldamento centrale liberi: 2 vani angolo cottura doccia posto auto 16 milioni 400 mila; 3 vani angolo cottura doccia posto auto da 20 milioni 900 mila. Possibilità mutuo finanziario decennale [redacted] appuntamenti telefonare. Gabetti Pinerolo tel. 0121 22.851 o Torino tel. 011 57.67.

ISOLA d'Elba Procchio «Residence Napoleon» appartamento in multiproprietà per il mese di agosto: 2 vani, bagno, arredato per 6 posti letto, vista mare, piscina, tennis, gioco bimbi 8 milioni 500 mila. Gabetti 57.67.

LOANO via Orsolani appartamento [redacted] palazzina [redacted] costruzione vista [redacted] 3 camere cucinotta bagno arredato giardino privato [redacted] 1000 mq circa 30 milioni [redacted] mutuo finanziario. Gabetti 57.67.

REANO
rustico salonclno 2 camere tinello cucinino servizi completamente ristrutturato orto cortile 25.000.000. Telefonare 347.470 513.748.

RUSTICO libero Mango d'Alba 4 camere 2 cantine stalla fienile box 3000 mq vigna acqua luce 8.500.000. Tel. 0173 43.355

[redacted] 3 camere con bagno tutto messo a nuovo [redacted] km da Torino vicinanze [redacted] Pront L. 5.200.000 metà contanti, metà rate. Telefonare 215.971.

VENDONSI in Pinerolo Grosscavallo nel nuovissimo residence alloggi pronta consegna 1-2-3 camere da 9 milioni, telefonare 926.248.

VILLETTA con terreno adatto week-end a 45 km da Torino vista panoramica privato vende motivi familiari. Telefono 683.809.

46 Ville, appart., camere per vacanze, affitto

[redacted] Taggia nuovissimo residence Riviera via Castellotti [redacted] zona tranquilla vista mare [redacted] tutto l'anno prenotate vostre vacanze fine agosto settembre autunno inverno telefonando o scrivendo amministrazione, Torino via S. Bernardino 2 tel. 011 331.736 oppure 0184 [redacted]

47 Alberghi, pensioni

ANDORA hotel San Francisco 0182 85.222 disponibilità fine luglio agosto L. 11.000, dal 25 agosto L. 7000. Prenotatevi.

49 Informazioni

INFORMITALIA informazioni commerciali private indagini controlli infedeltà corso Vittorio Emanuele 107, tel. 511.024 518.682

[redacted] Varie

DENTIERA rotta? Riparazione immediata rammodernamento qualsiasi tipo di protesi mobile. Tel. 753.762.

IMPORTAZIONE inglese e francese pezzi di ogni epoca e stile grande assortimento per amatori collezionisti antiquari, Montalbano, Airasca, telefono 986.9519.

TENDA campeggio come nuova vendo oppure affitto stagione. Tel. 683.185 - 831.139.

Antologia di Ferragosto
testi racconti poesie dei più importanti scrittori italiani e stranieri

TUTTOLIBRI
dal [redacted] agosto in edicola

Se si deve dar retta alle statistiche

Nel Vercellese si legge ma si stampa assai poco

WALTER NASI

— Gli studenti sono coloro che maggior frequentano la biblioteca circolante del Comune di Vercelli. di che emerge dalla lettura dei rilevamenti statistici che l'assessorato alla Cultura ha diffuso, con riferimento al mese di giugno. Percentualmente gli studenti che hanno fatto ricorso alla biblioteca sono stati il 32,70 per cento; seguono i pensionati e le casalinghe (25,70%), (21,90%), gli insegnanti (10,05%), operai (7,60%) e le altre categorie (2,05%).

Secondo la classificazione per temi autori, il gior gradimento nella narrativa lo hanno raccolto scrittori stranieri (23,11 cento); seguono, nell'ordine, le collane dedicate agli adolescenti ed alle signorine (22,25%); romanzi polizieschi e di spionaggio (21,67%); storia saggistica (13,16%); romanzi di autori italiani (12,41%); fantascienza (6,99%) e, distanziati, gli argomenti diversi.

Interessanti notizie sulle biblioteche esistenti nell'ambito della provincia di Vercelli sono riportate nell'ultimo bollettino dell'ufficio provinciale statistica, edito dalla Camera di commercio (peccato che risalgano alla data del 31 dicembre 1972). Esistevano, cinque anni fa, 221 unità, delle quali 121 di pertinenza dello Stato, 42 enti locali, di enti religiosi e 25 di privati. Secondo il tipo, le biblioteche sono classificate in 131 scolastiche, 21 parrocchiali, 11 universitarie facoltà, 9 aziendali, 5 ospedaliere carcerarie e 54 di vario tipo.

La dotazione libraria risultava costituita, globalmente, 99.827 opuscoli, 671 mila 560 volumi e 1565 periodici dati in consultazione nella misura di 152.966 a 89.290 richiedenti e concessi in prestito, per l'ammontare 179.314 esemplari 70.229 lettori.

Lo stesso ufficio di statistica fornisce inoltre ragguagli sulle pubblicazioni periodiche. In provincia, al 31 dicembre 1975, si stampavano 69 giornali d'informazione.

Piaga del Lago Maggiore e d'altrove

Fanno fuggire i turisti i cocciuti "pataccari,,

VERBANIA — (a. c.) funghi in questi Lago Maggiore. Smerciano soprattutto, specie per orologi (e in qualche caso le patacche portano sul q il me «Omega» facilmente confondibile con «Omega») cipolline d'ottone dorato del valore di 2-3 mila lire.

Attendono i turisti alle stazioni dei pullman, ai battelli, ed ai parcheggi: chiedono subito 60 mila lire ma poi scendono rapidamente a 30 mila e anche meno. Con gli orologi spacciano anche catenine, spille e anelli (in ottone dorato o vermeille e false pietre).

Con i pataccari ci sono anche i venditori di giacche e giacconi in finta pelle, (spacciata per autentica) a 60 mila il capo e in finta renna o finto camoscio (50 mila).

Confesercenti e Ambulanti hanno protestato con sindaci, comandi C. C., G. di F., V. V. U. U. e dei commissariati di p. s. di Verbania, Luino, Laveno, Cannobio, Omegna, Stresa, Arona, chiedendone l'energico intervento per stroncare la truffa organizzata, che non solo ha negativi conseguenze sul commercio ma può anche pregiudicare il turismo.

Ma a spogliare i turisti sono pure i prezzi esosi di alcuni ristoranti e bar dei centri rivieraschi e l'ondata di furti d'auto e su auto. Giorni fa, ad Intra, in appena un'ora, sono state saccheggiate le vetture di 8 stranieri e in due casi i derubati (una famiglia inglese ed una tedesca) sono rimasti senza denaro né documenti mettendo in difficoltà la stessa polizia, cui gli stranieri si erano rivolti.

Inutile dire che le forze dell'ordine, indipendentemente da appelli e proteste delle categorie direttamente interessate, si sono mobilitate per scoraggiare i «pataccari»

UOMINI E COSE

Occorre un crollo per salvare davvero la badia di Lucedio?

ALESSANDRA COMAZZI

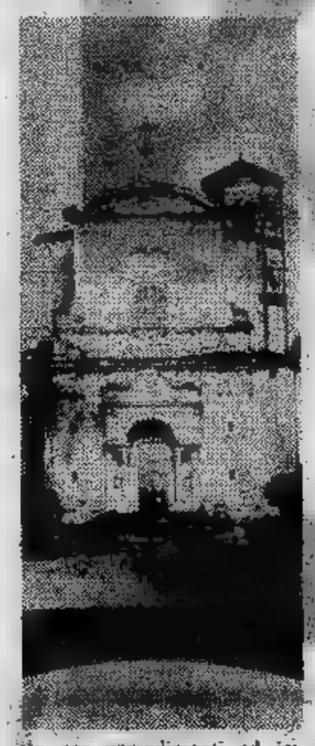

TRINO — Una mèta classica delle passeggiate in bicicletta dei trinesi il «giro delle Grange» — Montarolo, Montarucco, Leri, Darola, Castelmerlino, Ramezzana, Lucedio — rustiche bei nomi dal sapore antico e ricchi di significato, le quali attestano che la campagna vercellese non dev'essere sempre collegata all'immagine di risaie che s'estendono a vista d'occhio a nulla più.

Le sette «Grange» costituivano la dotazione della badia di Lucedio, le cui lontane origini sono controverse: è probabile, comunque, che la fondazione del monastero, di cui presero possesso i Cistercensi, risalga al 1123. A quell'epoca la zona, compresa fra Crescentino, Trino, Tricerro e Costanzana, era coperta da una selva, vasta e foltissima, che si chiamava appunto Lucedio, forse «lucus dei»: il dio era probabilmente Apollo, visto che Marziale chiama Vercelli città sacra a questa divinità.

Proprio qui, tra boschi, pascoli e gerbidi, il monastero, che crebbe ben presto per possedimenti ed importanza, grazie a donazioni, soprattutto dei marchesi del Monferrato, ed a privilegi e immunità, concessi da vescovi, signori dei dintorni e città vicine. La chiesa dedicata a Maria Assunta in Cielo, fu poi ricostruita nel '700 e dell'antica costruzione non resta, oltre all'ubicazione, al centro del fabbricato rurale, che il campanile ottagonale.

Ora, se si visita il complesso abbaziale, è possibile ammirare la sala capitolare, il refettorio ed il salone dove un tempo vi erano le celle dei monaci, trasformati rispettivamente in magazzino per il riso, deposito per i trattori e fienile. Questo all'esterno della chiesa; all'interno, invece, date le condizioni del tetto, scende tranquillamente l'acqua piovana, mentre gli stucchi settecenteschi si sbriciolano per l'umidità. Il quadro rinascimentale di Macrino d'Alba, raffigurante l'Assunta ed i dipinti delle cappelle laterali, due dei quali di Carlo Cane, pittore trinese, piuttosto stimato nel '600, rischiano d'andar perduti.

Allo stato attuale la chiesa abbaziale di Lucedio non è accessibile: sulla porta è affisso il solito cartello: «chiuso per restauri». Ma ai restauri in realtà nessuno provvede. Che l'antica badia sia proprio destinata a crollare?

Cuneo: qualche fungo ma per ora a 15 mila

CUNEO — (g.d.m.) *I primi funghi porcini, sfuggiti all'accaparramento degli albergatori dei proprietari locali tipici erano in vendita stamane in un negozio di commestibili di corso Giolitti a 15 mila lire il chilo.*

Il commerciante, uno dei pochi a Cuneo a esporre i porcini, ci ha confidato d'averli acquistati da un raccoglitore della Val Varaita pagandoli 10 mila lire il chilo: è progresso perché, la settimana scorsa in Val Tanaro un torinese diretto al mare li acquistò a 24 mila lire.

Purtroppo quest'anno i funghi spuntano nelle vallate del Cuneese con estrema parsimonia; qualche cestello di porcini viene segnalato a Sant'Anna di Bernezzo, in valle Grana, in alta valle Pesio, Roccaforte Mondovì, Ceva, Sampeyre, Pradleves. Dopo la pioggia, con il caldo, si potrebbe profilare una raccolta autunnale più promettente.

Alessandria: arresto in flagrante per mancato omicidio

Accoltellato al bar dall'uomo che gli insidiava la moglie

FRANCO MARCHIARO

ALESSANDRIA — Pili, 33 anni, giovane sardo, da anni abitante ad Alessandria in corso Virginia Marini, ha accoltellato al bar il trentenne Mario Moggia di cui pare insidiasse la moglie.

E' stato arrestato dai carabinieri per tentato omicidio. L'avrebbero spalleggiato accompagnatori, provenienti dalla Sardegna non identificati. La vittima risiede in corso Monferrato 99 è uno degli vecchio edificio noto per l'«occupazione» dell'ufficio del sindaco da parte gruppo d'inquilini.

Colpito al ventre, il Moggia non è grave; ricoverato in chirurgia all'ospedale dovrebbe guarire in un mese. Si trovava in un bar di corso quando ricevette una telefonata della moglie, Paola Ferrante. Questa l'avvertiva di stare in guardia perché «c'erano persone che volevano ricominciare la faccenda». Infatti poco dopo nel bar entrava il Pili, con un coltello alla cintola e due compari accanto.

Il Moggia, che evidentemente già aveva avuto «contatti» col sardo, troppo assiduo presso sua gli, ha fatto fronte all'avversario, «*Piantiamola con questa faccenda*», ha detto, afferrando il Pili per metterlo fuori dal bar. L'altro si è girato di scatto: impugnava il coltello e subito ha colpito il rivale (si dice ora che anche il Moggia avesse un «serramanico», ma l'arma non è stata trovata).

Qualcuno ha telefonato ai carabinieri mentre s'accompagnava in ospedale il ferito. Sono giunte le «gazzelle» del «radiomobile», Pili, ha la ba destra ingessata (durante una discussione donna stato spinto dall'avversario e cadendo si è infortunato), è stato bloccato.

IN BREVE

Mondovì: nuovo comandante C.C.

(g. t.) Il capitano Raffaele Laghezza il nuovo comandante compagnia C.C. di Mondovì. Proviene da Marcello Pistoiese è sostituisce il cap. Soldano, trasferito a Sala Consilina.

Asti: arrestato studente ladro di camion

(m. a.) I carabinieri del n. i. di Asti hanno arrestato stamane Vincenzo Piazza, 20 anni, studente all'istituto per geometri, abitante in via Garetti. Era ricercato su mandato della procura di Alba per aver rubato, con un complice, un autotreno in sosta in una via di Bra.

Alba: accusati d'infortunio mortale

(g.f.f.) L'amministratore delegato della «Mondo Rubber» pavimenti Diano d'Alba, Alessandra Ferrero in Stroppiana, ed il direttore Giuseppe Ferrero, anni, di Alba, risponderanno al tribunale di omicidio colposo, per la morte sul lavoro, il 3 agosto '74, dell'operaio Bruno Giorgis. Sono pure accusati d'aver omesso le misure antinfortunistiche alla macchina cui il lavoratore addetto.

Vercelli: ladri in casa deserta

(v. n.) I ladri hanno preso di mira l'abitazione deserta di Luigi Stara, 31 anni, Villata, nel Vercellese, sottraendovi televisori, radio e suppellettili, con un bottino milioni.

To-Piacenza: chi ha perso la valigia?

(e. g.) Un voghenese ha trovato sull'autostrada Torino-Piacenza presso l'uscita Alessandria ovest una grossa valigia in tessuto contenente indumenti da uomo, donna e bambino oggetti d'oro di valore imprecisato (ma certo di alcuni milioni). Deve averla perduta dal tetto dell'auto una famiglia viaggio per le vacanze, depositata i carabinieri di Voghera.

(Segue da pag. 9)

E' mancata all'affetto dei suoi cari

Mimì Bagliani ved. Pizzorno

Addolorati l'annunciano il figlio Giorgio con la moglie Rosanna Valenzano, il fratello Rodolfo e famiglia, Maria e Rina Valenzano, Rosina Biscaglia e parenti tutti. Funerali oggi ore 16 dall'ospedale Martini via Tofane. — Torino, 2 1977.

L'amica Flora Frioli partecipa commossa.

Ada Rossi con i figli Pina e Lino prendono viva parte al dolore degli amici Giorgio e Rosanna per la scomparsa della cara MAMMA.

Partecipa Maria Calova.

Direzione, Funzionari e del Banco Ambrosiano partecipano al dolore del vicedirettore dott. Giorgio Pizzorno per la scomparsa della MAMMA.

Sono vicini a Giorgio gli amici:
Vanna Ferrero
Luciano e Sandra Fridiero
Giorgio e Paola Masinari
Vincenzo Morabito
Carlo Quarello.

Giorgio e Germana Merighi si associano al dolore dell'amico per la perdita dell'amata MAMMA.

Prematuramente è mancato all'affetto dei suoi cari

Mario Biglietti
di anni 36

Affranti lo piangono la moglie Marilena Vanara, i genitori Ester Bensasi e dott. Francesco, i suoceri Pina e Battista Vanara, gli zii e cugini. Un particolare ringraziamento al prof. Polcri e Giovanelli per le premurose cure e a tutte le loro Ringraziano ancora il personale infermieristico del reparto 2 B ospedale Mauriziano. Il funerale avrà luogo il 3 agosto 1977 alle ore 10 nella chiesa della Madonna Divina Provvidenza, via Asinari di Bernezzo.
— Torino, 2 agosto 1977.

Stefano Grasso e famiglia unitamente partecipano al lutto che ha colpito il signor Battista Vanara e famiglia per la perdita del genero

Mario Biglietti

— Torino, 2 agosto 1977.

La ditta Bo, Torielli partecipa al dolore della famiglia Vanara.

Serenamente è mancato

Italo Chimenti
commerciante

Lo annunciano moglie Viola, le figlie Liliana Giovanna, i generi Pino, e Fulvio, gli adorati nipoti e parenti tutti. I funerali avranno mercoledì 3 agosto partendo dalla chiesa S. Giovanni (Duomo).
— Torino, 1 agosto 1977.

Le famiglie Fusero, Icardi, partecipano al dolore della famiglia Chimenti Selis.

Franco e Gemma Selis partecipano al dolore della famiglia per la perdita di

Italo Chimenti

— Torino, 2 agosto 1977.

I componenti la Ragioneria Atm partecipano al lutto del collega Noto per la perdita del SUOCERO.

Emma Latini partecipa al dolore della famiglia Chimenti.

Mario, figli, nipote, nuora, genero annunciano con dolore la scomparsa di

Maria Monteccone nata Ortalda
di anni 69

Funerali martedì 2 agosto '77 ore 15,45 da ospedale Martini via Tofane/ ore 16 parrocchia Pozzo Strada via Barconecchia. La presente è partecipazione e ringraziamento.
— Torino, 2 agosto 1977.

Condomini inquilini Amministrazione via Bardonecchia 156 via Maretti, 6 prendono viva parte al dolore della famiglia per la scomparsa della cara collaboratrice

Monteccone

— Torino, 1 agosto 1977.

E' tragicamente scomparso

Paolo Blindelli

Ne danno il triste annuncio il padre, la moglie Artemisia Segato e le figlie Stefania e Silvia. I funerali avranno luogo il 2 agosto, alle ore 15 in Volvera, dall'abitazione.
— Volvera, 1 agosto 1977.

Direzione e Maestranze della S.p.A. Comau Industriale prendono vivissima parte al della famiglia la tragica scomparsa di

Paolo Blindelli

fervido apprezzato della Società.
— Torino, 2 agosto 1977.

Il 28 luglio è mancata (improvvisamente a Tesserete (Lugano)

Carla Regard Bruno

Lo annunciano con dolore la figlia Milena, il genero Alfred Alk, i nipoti, la sorelle, i cognati.
Bordighera, 30 luglio 1977.

Le famiglie Del Mastro Calvetti si associano al dolore di Celine per la scomparsa della cara mamma, signora

Carla Bruno ved. Regard

Torino, 1 agosto 1977.

Cristianamente è mancata all'affetto dei suoi cari

Augusta Perrone ved.

Addolorati lo annunciano: il figlio Piero e il fratello Rinaldo.
— Torino, 1 agosto 1977.

Raffaele Vecchia e i Dirigenti della Strazzio & C. S.p.A. sono vicini al dolore della famiglia per la scomparsa dell'

ing. Uberti Bona

— Nosa, 1 1977.

STAMPA SERA

■ LIGURIA — [illegible] poco nuvoloso [illegible] rasserenandosi; venti deboli [illegible] settentrione [illegible] o quasi calmo.

■ ADRIATICO — Nuvo[illegible] irregolare [illegible] isolate temporalesche. Mare poco [illegible] e temperatura senza apprezzabili variazioni.

SESTRIERE - Torneo estivo (nella neve) tra pittori

Fino all'ultima pennellata

CARLO MORIONDO

SESTRIERE — *Come il Tour de France, il Torneo di pittura è disputato qualunque tempo: anche se c'è neve nebbia e notte. Così si è visto nel corso della seconda tappa, disputata a Sestriere in condizioni che avrebbero fermato anche Coppi e Bartali, mentre non hanno bloccato pennelli e pastelli.*

Le operazioni di punzonatura delle tele (altro punto di contatto con il ciclismo) si sono iniziate sabato mattina alle nove. Puntualmente, come se intendesse partecipare a modo suo, il cielo è chiuso, le nubi sono abbassate, il termometro si è rannicchiato sotto lo zero e è cominciata a scendere la neve. Quando non la neve, spessi banchi di nebbia scendevano ad oscurare il colle ed i dintorni. Comunque, i pittori sono arrivati: avvolti in sciarpe, giubboni, plaids con una ricca collezione di berretti, paraorecchi e scaldaponi: come si apprestassero insomma ad una scalata al Frailève invece che a cimentarsi nella nobile arte della paesaggistica.

Dovevano rappresentare infatti scene dal vero: parola, dato che la visibilità non di pochi metri. Né d'altra parte potevano raffigurare la nebbia: tanto valeva lasciare la tela bianca o chiudersi in un bar a sorbire punch bollente. Nessuno ha abbandonato il campo, tutti — [illegible] fuoco dell'arte — hanno cercato una sistemazione precaria, al riparo dalle intemperie. E che salvasse, se non la persona dell'artista, per lo meno la tavolozza e la tela.

Un maestro di sci Bardonecchia, rivelatosi eccellente grafico, si è posto a lavorare nell'interno dell'auto, lasciando la porta aperta; altri si sono sistemati con ombrelloni, simili a quello famoso di Churchill; altri hanno piantato paletti nei prati, stendendovi sopra un telone. Le disposizioni del Sestriere sarebbero apparse trasformate in un accampamento di indiani, se qualcuno avesse potuto vederle.

Così sistemati, gli artisti, tra cui c'erano persone di disopra degli ottant'anni, bambini di nove, intere famiglie con thermos e borse dell'acqua calda, hanno aspettato a lungo di scorgere qualcosa, poi la loro costanza è stata premiata; dalla valle del Chisone sono giunte folate di vento che non hanno scoperto molto, ma hanno dato (a chi già lo conosceva) un'idea approssimativa del paesaggio: pennelli e matite hanno così potuto cominciare il loro frenetico lavoro, sospinti, più che dall'occhio dell'artista, dalla memoria. L'organizzatore Geninetti dall'uno all'altro con generose razioni di grappa, i ristoratori del Colle si sono prodigati con pasti caldi e prezzi di eccezione. In poche parole: non si registra nessun congelato.

Tiriamo le somme. I partecipanti che hanno segnato le opere alle 13 di domenica sono stati 113, tra cui diciassette ragazzi e bambini. Ed ecco le classifiche:

Sezione colore: 1) Luigi Biasi; 2) Bernardo Del Degan; 3) Gilberto Franciscetti; 4) Giuseppe Scati. Sezione bianco e nero: 1) De Filippi; 2) Teresa Gennuso; 3) Giuseppe Gaydu; 4) Giampiero Bodino. Sezione bambini: 1) Paola Rossi; 2) Flaviano Fraccaro; 3) Laura Monti (nove anni, la più giovane); Massimo Gentile.

Il torneo verrà ripreso il tre ed il quattro Settembre, per la terza tappa, a Giaglione. La finalissima si svolgerà a Salbertrand alla fine di settembre.

ACCADE

Vacanze. Ursula Andress [illegible] «le [illegible] sono andar sott'acqua, immergersi in quel [illegible] favoloso, alla ricerca [illegible]. Io adoro il corallo. Per me la vita è iniziata dal corallo». Peccato [illegible]

Ancora [illegible] Salvatore Accardo, il celebre violinista, va in ferie solo [illegible] giorni all'anno. [illegible] deciso — dice — che, dall'anno prossimo, prenderò [illegible] più [illegible] perché non è giusto lavorare troppo». Per carità, non si affatichi.

Sempre vacanze. [illegible] «La vacanza più [illegible] l'ho [illegible]. Vorrei andare a Madeira [illegible] l'uomo [illegible]. Per [illegible] dire altro. Spero che arrivi il momento in cui potrò raccontare [illegible] supervacanza che desidero con [illegible] l'anima». Speriamole: [illegible] a [illegible] saperné niente.

«Il successo è tutto — dice Ugo Tognazzi. — [illegible] dire che [illegible] è [illegible] lavoro, che gli altri ti apprezzano, [illegible] è convincere. Io potrei rinunciare a tutto, anche ai soldi, ma non al successo». Ci auguriamo, per lui, [illegible] i produttori non lo prendano in parola.

Carla Gravina non [illegible] parlare [illegible] suo amore con [illegible] stato anche importante, [illegible] per favore [illegible] parliamone più. Se ne [illegible] vent'anni [illegible] io [illegible] la nausea, [illegible] nove anni [illegible] nostra [illegible] è finita, chiusa. Nella mia [illegible] non c'è stato solo l'incontro [illegible]». Beh, [illegible] male.

LA PIÙ BELLA DELL'ESTATE

Ornella De Boni, sedici anni, studia a Milano e trascorre le vacanze a Loano (Foto A. Bosio)

dove

● TORINO — Per i «4 Punti Verdi» questa sera alle [illegible], [illegible] Sempione, l'Orchestra giovanile di [illegible] di Holon (Israele); alle [illegible] film «Il tigre» di Dino Risi. Al Rignon, alle ore 21,30, la Cooperativa «Teatro Uomo» [illegible] presenta «Fede, speranza, [illegible]» di Odon Horvàth, regia di Lamberto Puggelli. Ingresso posto unico L. 500. Ingresso gratuito [illegible] pensionati in possesso di tessere [illegible] libera circolazione [illegible] e [illegible] militari di leva.

● CANTOIRA — Gara di tiro a segno. Gara di canasta.

● CERES — Incontro calcistico notturno scapoli-ammogliati.

■ [illegible] — Rassegna di pittura.

■ RAPALLO — Concorso [illegible] pittura, scultura e grafica «Città di Rapallo» al castello medioevale.

● [illegible] — Oggi e domani regate veliche [illegible] Trofeo Città di Chiavari. [illegible] pesca.

■ [illegible] — In piazza [illegible] «Festa dell'amicizia» [illegible] Albatros.

● [illegible] — Ballo all'aperto [illegible] l'orchestra [illegible] Ely [illegible]

■ [illegible] DI [illegible] — Ballo al palchetto con i Leo[illegible] Romagna.

■ CERVO LIGURE — In piazza dei Corallini, per tutta la settimana, Festival internazionale di musica da camera.

● MURIALDO — [illegible] 18 gara di bocce [illegible] coppie miste «Lui [illegible] Lei».

■ NOVI L. — Al parco del castello, [illegible] Gruppo folk piemontese «Prinal Raimundo». Musiche [illegible] canti popolari del Nord Italia, dell'Irlanda [illegible] dell'America.

■ SALE — Al music-hall «Cometa», stasera, per i festeggiamenti patronali, ballo moderno [illegible] l [illegible].

■ FRUGAROLO — [illegible] folkloristica con «I Trilli» [illegible] complesso «Folk Men».

Il turismo nelle località minori della Val d'Aosta

Sotto la tenda dei torinesi

MAURIZIO SPATOLA

RHEMES-NOTRE-DAME — Il viaggio nel [illegible] in Val [illegible] di [illegible] viaggio [illegible] crisi [illegible] le [illegible] parallele [illegible] il [illegible] del [illegible] e la Testa del [illegible] Valsavaranche, [illegible] di [illegible] e Valgrisanche: [illegible] L'ottimismo di Cogne [illegible] passo al coro [illegible] degli albergatori qui, [illegible] sfiduciati, salvo qualche eccezione. [illegible] «sorelle povere» [illegible] più [illegible] (e, soprattutto, [illegible] stressate), le [illegible] maggiormente, quest'anno, i contraccolpi negativi di una stagione nata storta e su cui il maltempo [illegible] imperversare.

«Crisi nera — lamenta Franco Guillermin, titolare dell'albergo Grande Sassière a Valgrisanche —, *non solo per il tempo incerto. Nonostante i prezzi che siamo riusciti a tener bassi, la stagione è in ritardo oltre un mese: ci sono rimasti quasi soltanto i clienti affezionati, e anche loro consumazioni si contano sulle dita delle mani».* Tramonta dunque il sole sul giovane turismo (dal '71 al '74 gli anni del *boom*) ai piedi del Rutor e della Becca du Lac, grande passione soprattutto dei genovesi?

Dello stesso tono le parole di Giuseppe Borre, proprietario dell'hotel Grand Rousse, a Rhêmes-Notre-Dame: *«Siamo un po' tutti in difficoltà: le presenze sono inferiori del 70 per cento all'anno scorso e le previsioni non sono buone neppure per agosto».* Una visita al camping «La Marmotta» di Lea Chuc apre prospettive più rosee: *«Non possiamo lamentarci, siamo sui livelli dell'anno scorso. Abbiamo una clientela affezionata che non rinuncia a un soggiorno di riposo in questo posto tranquillo».* Infatti, per lo più famiglie intere, con allegre brigate di bambini e ragazzi.

Due sono torinesi (curiosamente abbastanza da queste parti), ansiosi di sfuggire tanto allo "stress" della città quanto al caos dei centri di villeggiatura «alla moda». *«Abbiamo scelto la Val di Rhêmes a ragion veduta* — dicono Luciano e Luciana Radicati, qui in tenda con i figli Cristina e Fabrizio, 11 e 17 anni —. *La nostra dev'essere un momento di recupero delle energie durante l'anno, non surplus di fatica e tensione».* I ragazzi si lamentano della mancanza di locali, di discoteche? *«Assolutamente, sono due veri scout, sempre su in montagna col padre e si trovano benissimo».* Soddisfatti Giovanni e Giantino Gramaglia, attendati con le tre bambine Simona, Sabina e Silvia (3, 5 e 6 anni): *«Per le bimbe è perfetto: niente traffico, niente pericolo, tanta aria buona. Certo, non possiamo fare lunghe escursioni, ma il posto è splendido».*

Sul versante di Valsavaranche tornano a piovere le notizie «no». Priva di attrattive invernali, la valle gioca tutto la quella estive, *«ma quest'anno va proprio male* — afferma amaro Battistino Iacaccia, titolare dell'albergo Gran Paradiso a Pont e del camping omonimo al Plan de la Besse —, *pochissimi clienti e quasi tutti stranieri. Come al solito, in periodo di crisi, i primi ad essere colpiti sono i più deboli».*

LO CHEF CONSIGLIA

a cura di ROBERTO BIASIOL

Risotto alle [illegible]

Per quattro [illegible] quattro etti di riso, una [illegible] di [illegible] Liguria, etto [illegible] piccante, [illegible] peperoncini, bicchiere di salsa [illegible] di pomodori freschi, mezzo cucchiaino di zafferano, otto decilitri di brodo, una cipolla media, mezz'etto di burro, bicchiere vino Nostralino, due peperoni carnosi, quattro cucchiai d'olio d'oliva.

Far soffriggere la cipolla tritata con poco olio e burro e il peperoncino. Unire il riso, la polpa della salsiccia, le olive snocciolate, il vino nel quale si è fatto sciogliere lo zafferano. Mescolare col cucchiaio di legno, far insaporire per qualche minuto a fuoco moderato; lasciar evaporare il vino, aggiungere la salsa di pomodoro e il brodo bollente. Togliere il peperoncino, coprire e lasciar cuocere a fuoco minimo per dodici minuti. A parte si sono fatti cuocere in forno i peperoni puliti e tagliati a striscioline. Spegnere il risotto molto al dente, aggiungere il burro rimasto e un po' d'olio crudo; coprire per qualche minuto. Servire, decorando con i peperoni al forno.

Ristorante [illegible] - Voze (Noli Ligure)

Cernia all'agro

Otto etti di cernia tagliata a fette, due etti di polpa di pomodoro, un bicchiere di vino bianco secco, due tuorli d'uovo, il succo di un limone, una noce di burro, mezzo bicchiere aceto, un pizzico di funghi rinvenuti e tritati, sei acciughe.

Acidulate il pesce per un'ora, poi sfaccatelo di acciughe e fatelo rosolare in casseruola con mezzo bicchiere d'olio, cipolla, sedano e carota tritata, alloro, timo, burro. Salate. Unite pomodoro e vino bianco; cuocete a fuoco lento per venti minuti. Tolto il pesce, fatelo ridurre la salsa alla quale aggiungete i tuorli d'uovo sbattuti col limone. Versate la salsa sul pesce adagiato sul piatto e ancora ben caldo.

Ristorante LES ETRANGERS - S. [illegible]

Chi farà previsioni per i velisti?

ALBERTO RAPISARDA

Il golfo di Genova ha brutta fama dal punto di vista meteorologico per i diportisti. Spesso le burrasche scoppiano improvvise, che i meteorologi che redigono il bollettino dell'aeronautica ne facciano il minimo accenno nelle loro previsioni. Si sa che sul golfo di Genova c'è una di bassa pressione relativa a permanente, che aggrava le condizioni meteorologiche, perché i pur bravi esperti del servizio dell'aeronautica non riescono a fare meglio?

«Siamo piuttosto in difficoltà nell'ottenere dati rappresentativi sullo stato del mare — *premette il generale Renato Cena, direttore del servizio meteorologico dell'aeronautica* —. Abbiamo solo tre stazioni costiere di rilevamento sul Mar Ligure. Non solo, ma queste postazioni che un tempo vedevano il mare, sono coperte dalle case, tra l'altro forniscono anche poco credibili sulla velocità del vento».

L'aeronautica non ha soldi per aprire altri osservatori, ma potrebbe chiedere almeno la collaborazione delle capitanerie di porto, e delle di per le osservazioni in mare.

«Alla Marina mercantile e alle capitanerie abbiamo rivolto questo invito non abbiamo risposte incoraggianti — *assicura il gen. Cena* —. Eppure, le capitanerie potrebbero fornirci una fitta rete di dati sullo stato del che renderebbero più precise le nostre previsioni e più sicura la navigazione soprattutto delle piccole imbarcazioni. Ma gli ostacoli burocratici sembrano insormontabili».

«Occorrerebbe un accordo tra ministero e ministero Mercantile.

Dove vai, Bilancia?

(Disegno di Franco Bruna)

OLGA ZONCA

Scegliere una vacanza per la Bilancia (24 settembre-23 ottobre) è impresa più ardua dell'addestramento di un coccodrillo. Le esigenze estetiche e la raffinatezza intellettuale dei nati nel Segno suggerirebbero luoghi poco affollati, non rumorosi, sedi di concerti per organo e flauto, di gallerie che raccolgano oggetti squisiti.

Potrebbe tentare la via dei conventi umbri, bavaresi e castigliani, per godere di un dialogo sussurrato con i Padri della Chiesa, in biblioteche ricche di storia e di cultura. E provare beatitudine passeggiando in mistici giardini dove persino le rondini e le civette rispettano il silenzio carico di incanto. Ma la Bilancia, virtuosa anche dell'erotismo, non può soggiacere a lungo ad una mortificazione dei sensi. Forse a Deauville potrebbe incontrare, di fronte ai mezzi toni del grigio Atlantico, il godimento per la compagnia di una donna che conosca il valore della discrezione. Magari si troverebbe a suo agio in uno di quegli alberghi affollati soltanto da fantasmi del passato, oppure seduto, ma per pochi secondi, nei «vimini» del lungomare dove la gente aspetta un improponibile sole. Però la Bilancia abbandonerebbe senza rimpianto anche l'armonia di questi luoghi e riprenderebbe il suo vagabondaggio alla ricerca di un'armonia interiore. Senza complicazioni sentimentali, naturalmente: la compagna di pochi giorni rimane a domandarsi quali siano stati i reali pensieri della Bilancia, quali i sentimenti.

Conclusione: non abbiamo scoperto dove la Bilancia potrebbe andare in vacanza e trovarsi bene. D'altra parte, inutile chiedergliele: non lo confiderebbe. Dire la verità, o rivelarsi, è per la Bilancia un fatto volgare.

ETAS PERIODICI DEL TEMPO LIBERO

è oggi in edicola con:

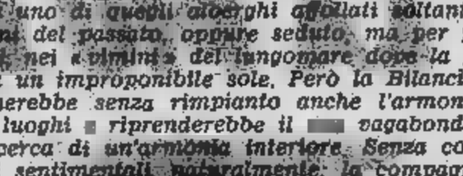

- CB: indiscrezioni sul decreto
- ALTA FEDELTÀ: amplificatori, testine, il Davide AKAI
- IN CASA: musica a luce
- DISCHI PANORAMA

GENERALKERO

s.a.s. di Bertolino G. C.

PULIZIA
E DEMOLIZIONE
SERBATOI NAFTA

TELEFONI 739.5808 - 739.5371

CONCORSI E VARIETA

"CINQUE MENU' PER STAMPA SERA"

Al Rododendro gusto francese

Sabato prossimo la giuria dei «5 menù per Stampa Sera» sarà nuovamente nel Cuneese. Immersi nei boschi di castagni, il ristorante «Il Rododendro» offrirà ai suoi clienti e alla giuria di esperti un menù vario ed accurato. La cucina di questo locale è sempre puntata sui funghi nelle innumerevoli variazioni, e quest'anno la stagione è molto magra, quindi i funghi compaiono appena in sordina. Il menù della serata è stato discusso e concordato dalla signora Mary e dal marito, proprietari del locale.

Per l'occasione specialissima è questa serata in collaborazione con Stampa Sera, il prezzo, tutto compreso, della cena è ridotto: 9000 lire. «Il Rododendro» non è una trattoria ma un ristorante confortevole e ben ambientato: boiseries, camino, belle stoviglie. Particolare curioso, i piatti sono stati fatti appositamente per Il Rododendro e riportano l'effige dei vecchi tarocchi

Boves è vicino al confine francese e molti dei clienti di questo locale sono raffinati palati che arrivano dall'Oltralpe appositamente per gustare la cucina del Rododendro. Anche per questo il menù di sabato risente dell'influenza della cucina francese.

MENU'

melone alla benedectine
cocottes de paté
ramequin di formaggio, ai funghi, alle cipolle
risottino al gorgonzola
sorbettino allo champagne
cocq au vin
filettini di pollo alla crema
excelsior
caffè, sherry
vini: rosè Antinori di Bolgheri
grignolino della Racchetta '74
barbaresco Gaja '73
tio pepe

Tel. 0171/71372 (per prenotazione)

CANI, GATTI & C.

di CLAUDIO PERUCCIO e COSIMO MANCINI

Sulla spiaggia

Una lettrice torinese ci scrive da Massio ponendoci un quesito stagionale: «Ho un cane di piccola taglia. Vorrei fargli fare i bagni di mare ma ho paura che possano arrecargli qualche danno. Vorrei qualche chiarimento in proposito. Grazie».

I bagni di mare sono per il cane, come per l'uomo, un utile e piacevole esercizio fisico. E' bene quindi lasciare all'animale la più ampia libertà, sempre che non arrechi fastidio agli altri bagnanti che potrebbero lamentarsi con il gestore della spiaggia.

Per quanto riguarda il bagno in mare esistono pro e contro. Si vedono cani guarire da vecchie e gravi malattie della pelle, altri, più spesso, con brutte irritazioni conseguenti i bagni di mare. Non è possibile quindi dire se è un bene o un male lasciare il cane nell'acqua salata o in quella di laghi e fiumi. Ogni animale è un caso a sé. Come per l'uomo la salsedine irrita la pelle e provoca prurito.

Il bagno finisce con il grattarsi con eccessivo entusiasmo e ferirsi con le unghie. Prima di lasciare la spiaggia è bene quindi fare una doccia con acqua dolce anche all'amico a quattro zampe. Se questa soluzione è semplice e di sicura efficacia per quanto riguarda il sale, non aiuta invece a risolvere il problema delle sostanze irritanti e tossiche sempre più presenti nei nostri mari inquinati. L'acqua basta asportarle dalla pelle che inizialmente si arrossa (eritema), provoca prurito e stimola il cane a grattarsi.

A questo punto si avvia un processo che non si arresta senza una corretta terapia. Sul corpo dell'animale si formano piaghe infette e zone prive di pelo. In questo caso è indispensabile il parere del veterinario. Un discorso a parte va fatto per le orecchie e le zampe del cane al mare.

Il ristagno di acqua e sabbia sporca nel condotto uditivo provoca l'otite. Se massaggiando il padiglione sotto le orecchie si sente un leggero sciacquio bisogna asciugarne l'interno con del cotone. Se il cane ha l'abitudine di grattarsi anche nella sabbia i suoi cuscinetti plantari si consumano rapidamente fino a lesionarsi gravemente. La stessa cosa accade al cane che corre sugli scogli. L'animale comincia a zoppicare ed a lamentarsi. La guarigione è di solito spontanea ma richiede parecchi giorni.

Per evitare questo inconveniente bisogna indurire i cuscinetti plantari. Per 6-7 giorni prima di recarsi al mare bisogna fare impacchi, della durata di 8-10 minuti, con una soluzione di aldeide formica al 10 per cento.

I NONNI MIGLIORI PER LA NOSTRA RASSEGNA

Guantoni, ring e nipotini

Il nonno che presentiamo oggi, Renato Scorda, ha a meno personali ha anche il privilegio di essere il padre di uno dei più noti pugili torinesi, Armando Scorda, che, iniziata la carriera professionistica nel '60, disputò la maggior parte dei suoi incontri sul ring torinese. Fu sfidante del titolo italiano dei «leggeri» a cui dovette rinunciare per una malattia. Si ritirò dall'agonismo nel '67.

1935-36-37 Campione Piemontese, ha vinto il «Trofeo Agnelli», ha partecipato a 3 Campionati d'Italia, ha sostenuto diversi incontri internazionali per il Gruppo Sportivo Fiat — ed è anche Anziano Fiat).

Oltre a questo impegno sportivo, egli dedica parte del tempo a noi terremoti più piccoli, ci porta alle giostre, a vedere i cartoni animati al cinema, i burattini di Gianduja, ci ha portato sulla Mole Antonelliana, a visitare il Palazzo Reale, il Castello del Valentino. Ci porta a fare innumerevoli gite (è appassionato della motocicletta) e Samantha che è più grandina ogni tanto se la scorrazza sino alla Sacra di S. Michele con sua grande gioia. Renatino per ora viene spupazzato in tram con grande gaudio. Armando viene seguito e curato fisicamente nella palestra dove insegna.

Siamo cinque nipoti, tre sorelle e due cugini, Serena (3 anni), Solange (4 anni), Samantha (7 anni), Renato (1 anno) e Armando (18 anni); inutile dire le attenzioni ricevute dal nostro nonnetto brontolone, veramente giovanile e carico di una forte vitalità. Avere un nonno come il nostro è una meraviglia, egli è stimato, apprezzato, portato ad esempio come serietà ed onestà.

Il nostro nonnetto è uno dei più validi insegnanti di pugilato del Piemonte, presso la palestra Libertas Torino; tutti i suoi allievi lo apprezzano e gli vogliono bene. (Il nostro nonno ha esercitato il pugilato dilettantistico sino all'età di 39 anni con validi successi —

Il bene dedicato dal nostro nonnetto a noi è immenso; un giorno, avendo la motocicletta in riparazione (noi non abitiamo vicino ai nonni) ha inforcato una bicicletta da ragazzo (30 anni che non va più in bicicletta) e per venirci a trovare non ha esitato davanti alla distanza che ci divide — Torino-Pino Torinese —. Credeteci, su una bicicletta da ragazzo cambio non è poca cosa per un nonno di 67 anni! E' arrivato distrutto madido sudore destando commozione di mamma e papà. Bravo nonno!! Credete a noi, avere un nonno così adorabile è una cosa meravigliosa, anche se ogni tanto brontola perché lo facciamo veramente arrabbiare.

g. balt.

Le altre iniziative per l'estate di Stampa Sera

STAMPA SERA — **RADIO MONTE CARLO**

UN MILIONE PER RICONOSCERLO

Partecipo al programma di Radio Monte Carlo «Un milione per riconoscerlo», sono il lettore di Stampa Sera

Cognome:

Nome:

Indirizzo:

Località: Tel.

Ritagliare, incollare su cartolina illustrata postale e spedire a: Radio Monte Carlo, 16 Bd. Princesse - Monte Carlo (Principato di Monaco).

Ballo moderno

E' cominciato un nuovo concorso di «Stampa Sera», il «Festival delle orchestre di ballo moderno».

In seconda pagina è pubblicato il tagliando di votazione. Questo tagliando sarà pubblicato ogni giorno fino al 10 settembre, e così i lettori potranno indicare l'orchestra da loro preferita. Nei prossimi giorni pubblicheremo anche l'elenco dei complessi che hanno aderito al nostro concorso. Man mano che si delineeranno le classifiche saranno pubblicate poi le interviste e le fotografie.

Le classifiche, settimanali e generali, saranno pubblicate ogni sabato, a partire dal 13 agosto.

Ogni settimana il termine ultimo per l'arrivo dei tagliandi scadrà il giovedì alle ore 12. Il termine ultimo finale per l'arrivo dei tagliandi scadrà giovedì 15 settembre alle ore 12.

Più tagliandi potranno essere riuniti in una sola busta e dovranno essere inviati, o anche consegnati a mano, a «Stampa Sera», Ufficio Sviluppo, via Marenco 32, Torino.

La finale della rassegna si svolgerà a Torino e vi saranno ammessi i primi 10 complessi della classifica generale.

I dieci gruppi finalisti incideranno le canzoni presentate alla finale in un long-playing che sarà distribuito dalle Edizioni musicali Druma. Le orchestre avranno a disposizione gratuitamente un'ora ciascuna di sala di incisione. La Druma accolla inoltre le spese per i nastri magnetici, assistenza tecnica musicale, copertine, cliché, ecc. Non ci resta quindi altro che invitare i lettori a votare, augurando buona fortuna alle orchestre.

Marcia alta

Bardonecchia - Colle del Sommeiller

Cognome e nome

Data di nascita

Indirizzo

Il sottoscritto dichiara a ogni effetto di ragione e di legge di sollevare gli enti promotori e il comitato organizzatore da ogni e qualsiasi responsabilità.

Firma del padre per i minori — Firma del partecipante

Ritagliare la scheda, compilarla in stampatello e inviarla con lire 3000 entro venerdì 5 agosto all'Associazione commercianti e albergatori di Bardonecchia, via Medail 20, Bardonecchia (tel. 91.35 ore ufficio, 99.014 ore serali).

AGIP SINT 2000 VINCE ANCORA

l'Ferrari al G.P. di Germania

Agip

La sceneggiatura del film che oscurerà 007

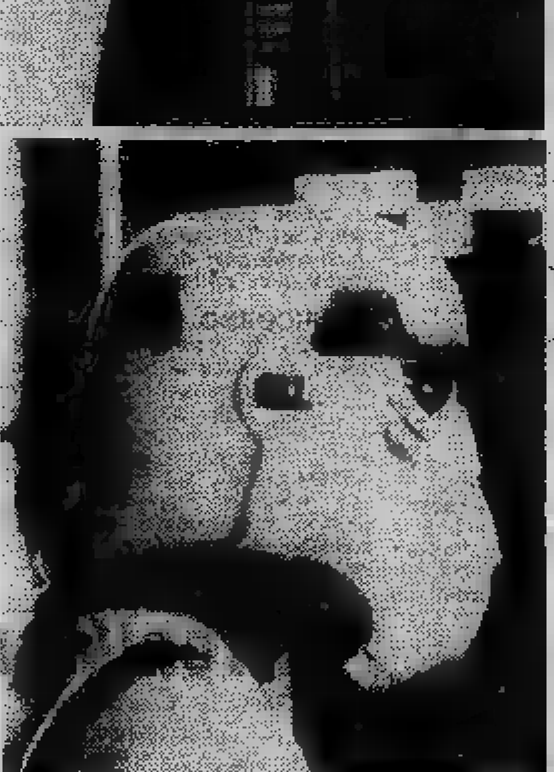
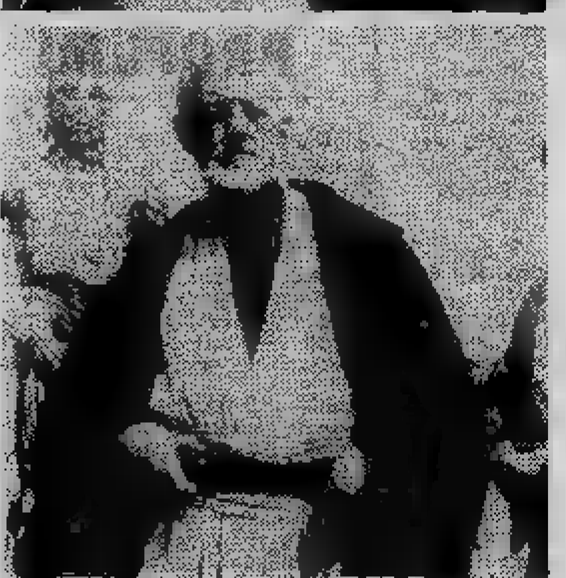

STAR WARS

di George Lucas

L'estate americana [redacted] all'insegna di «Star Wars» («Guerre stellari»). La faccenda rende milioni di dollari ai botteghini, ma fa già «moda» e magliette, simulacri, bevande, si chiamano come i suoi personaggi che sono riprodotti anche in modellini [redacted] vanno a ruba. Per chi [redacted] non lo sapesse «Star Wars» è il nuovo film scritto [redacted] diretto [redacted] George Lucas, il regista di «American Graffiti»: un [redacted] di fantascienza destinato a rivaleggiare con le più note produzioni d'avventura, vuoi [redacted] filone spionistico alla maniera di James Bond, vuoi del filone di guerra e di quello in costume [redacted] «Ben Hur».

La sua caratteristica sono i modellini e gli effetti speciali tipo «2001 Odissea nello spazio» di Kubrick, e gli attori protagonisti: dei perfetti sconosciuti. I «divi», sono i personaggi stessi, costituiti [redacted] scimmione alto quasi [redacted] metri e chiamato Chewbacca (omaggio al filone del «Pianeta delle scimmie»), la principessa da salvare, [redacted] «fellone» Darth Vader, eternamente rivestito da un'armatura di metallo nero, [redacted] il terzetto dei «nostri» composto di [redacted] giovanotto che sogna l'avventura (Luke [redacted]kywalker, «Luca che [redacted] nel cielo», alla lettera) e [redacted] due robot:. See Threepio, compassato [redacted] un maggiordomo inglese, [redacted] Artoo Detoo, il piccolo robot cui [redacted] stati affidati [redacted] piani segreti di una gigantesca Stazione da Battaglia.

[redacted] Italia il film entrerà in programmazione verso Natale, distribuito dalla [redacted] Century Fox, e [redacted]ssappoco nello stesso periodo verrà pubblicato da Mondadori il romanzo «Guerre stellari», scritto dallo stesso regista George Lucas. Presentiamo in anteprima la scena iniziale del film, tratta dalla [redacted] neggiatura originale. (Traduzione [redacted] adattamento [redacted] cura di Riccardo Valla.)

E' un periodo di guerra civile nella Galassia. Un'alleanza di [redacted] ha [redacted] la tirannia dell'Impero Galattico. Per estirpare la ribellione una volta per tutte, l'Impero sta costruendo una nuova Stazione da Battaglia: una gigantesca astronave, [redacted] di [redacted] capaci di distruggere un [redacted] pianeta.

Colpendo [redacted] una fortezza segreta, nascosta tra miliardi di stelle, le astronavi ribelli hanno già sconfitto una volta la [redacted] Imperiale. L'Impero teme che un'altra sconfitta porti alla defezione un intero braccio della Via Lattea. Ma questa minaccia riguarda ancora il futuro.

A qualche milione di chilometri dal pianeta, [redacted] dell'Impero ha finalmente raggiunto [redacted] preda: una nave ribelle, sospettata di spionaggio. I cannoni laser della nave imperiale distruggono i motori della nave ribelle, [redacted] in pochi istanti le due navi sono a contatto di scafo: un ultimo colpo, e da una brec[redacted] fanno irruzione i marines imperiali, vestiti [redacted] tute spaziali che, [redacted] pari [redacted] ogni armatura anti-laser, [redacted] fatte di metallo [redacted] lucido come [redacted] specchio.

I [redacted] ribelli tentano un'ultima [redacted]stenza intorno alla breccia, ma la loro battaglia è ormai perduta. In mezzo al caos dei raggi laser [redacted] delle bombe a mano, l'unica isola di ragionevolezza pare costituita da due figure che si affrettano a fuggire lungo un corridoio laterale, commentando:

— *Qui sono diventati tutti pazzi, Artoo!*

Colui che ha così parlato è il più alto dei due: anche se all'apparenza sembra un uomo, è invece un robot che risponde al nome di C-3PO (familiarmente, See Threepio). Il [redacted] compagno, che lo ha preceduto nell'allontanarsi dalla scena della battaglia, ha nome R2-D2, ovvero Artoo Detoo.

See Threepio lo vede sparire dietro un portello stagno. Gli lancia un ultimo: *«Eh, dove vai?»*, poi [redacted] corre dietro e [redacted] volta [redacted] scena.

DARTH [redacted]

[redacted] pochi ribelli superstiti non combattono [redacted] più. Si [redacted] arresi, [redacted] tenuti a bada da un paio di marines. Gli altri marines si [redacted] in due gruppi: il primo esplora l'astronave conquistata, il secondo fa [redacted] comandante imperiale, Darth Vader, signore del Sith.

Darth Vader indossa una tuta da battaglia di metallo nero e lucido; [redacted] gli copre completamente il volto. Come [redacted] piede sull'astronave ribelle, [redacted] lui giunge di [redacted] un ufficiale, proveniente dalla sala [redacted] comando.

— *Lord Vader!* — grida. — *Prima di morire, il pilota è riuscito a cancellare* [redacted] *memorie di tutti i computer!*

— *Non importa* — risponde Vader —. *Questo ribelle ci darà le informazioni che cerchiamo.* E, afferrando per la gola [redacted] dei prigionieri:

— *Dove sono i piani che avete ricevuto?*

— *Signore...* — [redacted] il ribelle — *eravamo in missione diplomatica...*

— *Bugiardo!* — esclama Vader —. *Do*[redacted] *sono quei nastri magnetici?* E aggiunge: — *La nave ha lo stemma di Alderaan. C'è qualche membro della famiglia reale, a bordo?*

Ma [redacted] stretta, amplificata dal servomec[redacted] della tuta, ha spezzato il collo del ribelle.

— *Questo sciocco è morto* — commenta Vader. Quindi, rivolgendosi [redacted] propri uomini: — *Fate a pezzi la nave, ma tro*[redacted] *quei nastri. E scoprite i passeggeri! Li voglio vivi.*

[redacted]

A poca distanza [redacted] Darth Vader, [redacted] su un [redacted] ponte della [redacted], il robot [redacted] Threepio [redacted] rintracciato il collega Artoo [redacted] Accanto [redacted] Artoo c'è una ragazza: è inginocchiata e sta strafficando con [redacted] calotta del robot, dove [redacted] contenuti i [redacted] strumenti di senso. [redacted] all'arrivo di Threepio la ragazza si [redacted]lontana subito, in direzione della [redacted] macchine. E poiché il robot Artoo non parla, ma comunica solamente per [redacted]zo delle luci che ha sulla calotta, la conversazione che segue è svolta dal [redacted] Threepio:

— Artoo! Ecco dov'eri!...

— Hai qualche idea di dove andremo?...

— Ehi, dove corri? Aspetta!...

— Missione? Hai una missione da compiere? Non capisco...

— Che fai, entri in una scialuppa di salvataggio? Sai bene che non possiamo usarle.

L'esplosione di una bomba a mano rivela a Threepio che i marines imperiali l'hanno visto. Si affretta a entrare a sua volta nella scialuppa e a chiudere il portello dietro di sé: un istante più tardi, la scialuppa si stacca dalla nave e inizia la lunga discesa verso il pianeta Tatooine.

SUA ALTEZZA

La ragazza vista dal robot Threepio si è fermata ed è nascosta dietro un portello. Impugna un disintegratore e attende l'arrivo dei marines. Il primo a vederla è un caporale imperiale.

— *C'è uno dei passeggeri! Regolate le armi su «paralisi»: dobbiamo prenderli vivi!*

— *Io* — mormora la ragazza, — *invece le regolo su «uccisione»!*

Spara.

Ma un raggio paralizzante degli imperiali la colpisce, facendole perdere i sensi.

— *Fate rapporto a Lord Vader* — ordina un ufficiale. — *La prigioniera non ha subito danni e si riprenderà perfettamente per l'interrogatorio.*

Pochi minuti dopo, la prigioniera ha riacquistato i sensi e viene condotta al cospetto di colui che l'ha fatta catturare. Nel riconoscerne l'identità, ha un gesto di sorpresa.

— *Lord Vader!* — [redacted] — *Avrei dovuto capirlo... Soltanto lei disprezza a tal punto le leggi! Il* [redacted] *imperiale* [redacted] *le perdonerà* [redacted] *azione! Quando si saprà che* [redacted] *assalito* [redacted] *in missione diplomatica...*

Vader [redacted] interrompe.

— *Sua Altezza* [redacted] *cerchi di impressionarmi. Questa nave* [redacted] *attraversato un sistema solare che è posto sotto segreto militare. Alcune trasmissioni* [redacted] *ricevute da essa; le spie che le hanno trasmesse sono, sfortunatamente, morte. Voglio sapere dove sono i nastri contenenti* [redacted] *registrazioni.*

— *Non* [redacted] *cosa lei parli* — risponde la ragazza, ormai riconosciuta [redacted] la principessa Leia [redacted] Alderaan. — *Io sono un membro del senato imperiale in missione diplomatica, diretta verso...*

— *Lei è* [redacted] *membro dell'Alleanza dei Ribelli... e una traditrice* — la interrompe Vader. Poi, volgendole la schiena, ordina ai soldati: — *Portatela via.*

I soldati conducono Leia nella sua cella, [redacted] l'ufficiale di marina che comanda la nave mormora: — *Sarebbe meglio ucciderla, Lord Vader.*

— *Comandante* — gli risponde Vader, *il mio dovere è trovare* [redacted] *fortezza segreta* [redacted] *ribelli. La principessa è il mio unico legame* [redacted] *loro... e intendo servirmene. Nel frattempo,* [redacted] *falso S.O.S.; dica che c'è una tempesta spaziale. Distrugga* [redacted] *nave ribelle; non* [redacted] *lasci traccia. Poi, comunichi questo al padre della principessa* [redacted] *al senato: tutti coloro che erano a bordo sono morti.* — [redacted] aggiunge, allontanandosi: — *Mi hanno informato che si è staccata dalla* [redacted] *scialuppa di salvataggio. I nastri magnetici con la* [redacted] *della Stazione da Battaglia devono essere nascosti* [redacted] *quella scialuppa.* [redacted] *una squadra sul pianeta, con l'incarico di recuperarli,* [redacted] *senza farsi notare.*

[redacted] prossimo pubblicheremo un altro stralcio della sceneggiatura [redacted] «Star [redacted]

IL CRUCIVERBA

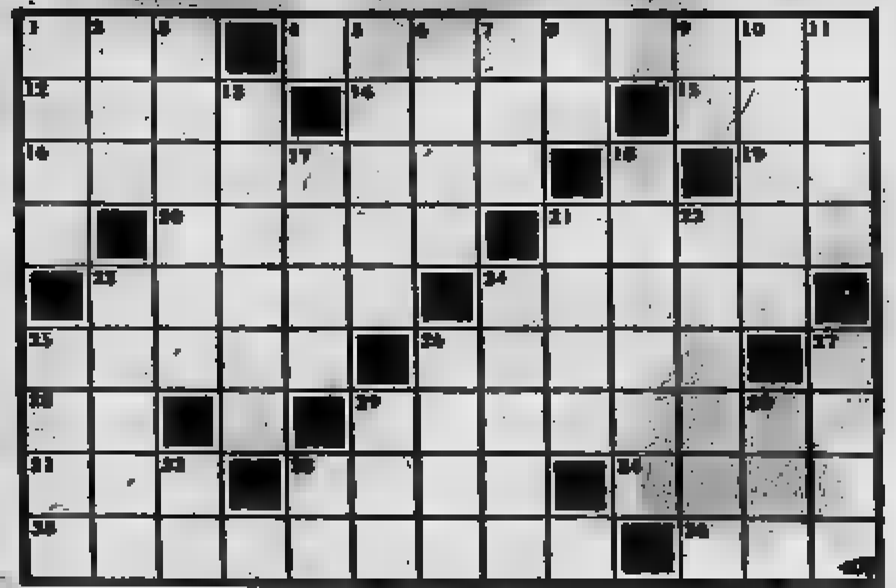

ORIZZONTALI: 1. Un cardinale d'oriente; 4. Accogliere consigli [redacted] proposte; 12. La Thailandia; 14. Pianta tessile; 15. [redacted]la principesca; 16. Il più sapiente tra [redacted] d'Israele; 19. [redacted] Bene; 20. Morbo auricolare; 21. Allontanano [redacted] malefizio; 23. E' stato acclamato all'arrivo; 24. Desiderio poetico; 25. La Patty che [redacted] «Ragazzo triste»; 26. [redacted] taglia a fette; 28. Istituto Editoriale; [redacted] Una maschera della commedia napoletana; 31. Struzzo australiano; 33. Si risolve in tribunale; 34. La via [redacted] seguire nelle comunicazioni ufficiali; 35. Tenere a mente; 36. Ardimentoso in poesia.

VERTICALI: 1. Pronome dimostrativo; 2. [redacted] pre[redacted] 3. Qualche volta; 5. Una [redacted] 6. Il più frequentato locale di spettacoli; 7. Est-Nord-Est; 8. La cit[redacted] Valentino (sigla); 9. Associazione Sportiva; 10. Acqua di cenere; 11. Esaltata dai fumi dell'alcool; 13. Ariette musicali; 17. Recita a gesti; [redacted] Pronome femminile; 21. Versano sull'altare lacrime cocenti; 22. Un ponte che si ammira [redacted] Venezia; 23. Si assegnano [redacted] vincitori [redacted] gare o concorsi; 24. Città dell'Inghilterra sulla Manica; 25. Nome d'uomo; 26. [redacted] torinese; 27. [redacted] pelle color cioccolata; 2[redacted] spagnolo; 30. Articolo francese; 32. Unione Ciclistica; 33. Loro, senza vocali.

SOLUZIONE. Orizzontali: Est, accettare, Siam, lino, SAR, Salomone, NB, otite, coma, primo, desio, Pravo, torta, IE, Covello, Emu, lite, iter, ricordare, oso — Verticali: Esso, sta, talora, Cloto, etne, ENE, TO, AS, [redacted] ebra, motivi, mimo, costei, ceri, Rialto, premi, Dover, Pier, tota, moro, Cid, Ies, UC, LR.

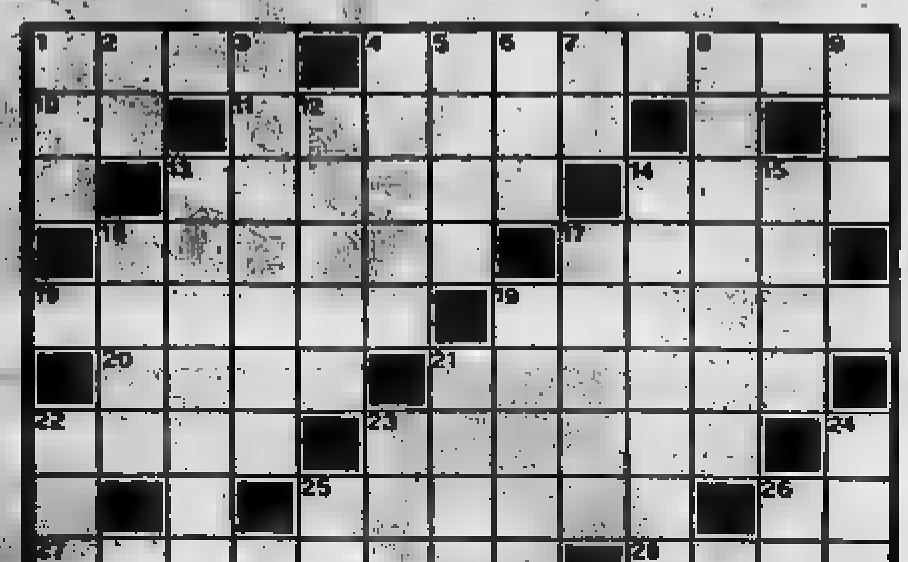

[redacted]: 1. [redacted] delle fiabe; 4. Reclamo, disapprovazione; 10. Sigla di Caserta; 11. Composizioni [redacted] più voci; 13. [redacted] improvvise; 14. Estremità [redacted] braccio; 16. [redacted] che tarda [redacted] pagare; 17. Ruba [redacted] gioco; 18. L'aveva gelida [redacted]; 19. La [redacted] del maiale; 20. Sabbia; 21. Eseguire bordature; 22. Ha per capitale Santiago; 23. Grinze [redacted] pelle; 25. Porto [redacted] Corsica; 26. [redacted] Aosta; 27. Vasta [redacted] erbosa; [redacted] Piccolo di [redacted]

VERTICALI: 1. Stupido animale; 2. [redacted] scacchiera; 3. [redacted] a [redacted]to di terracotta; 4. Contrapposta [redacted] poesia; 5. Non comune; 6. Lubrificanti; 7. Bevanda analcolica; 8. Dileguarsi; 9. Oscilla nella bussola; 12. [redacted] Milano; 13. Ragazzetta [redacted] riformatorio; 14. Promontorio del Peloponneso; 15. Frutto con gheriglio; [redacted] Cimiteri di navi; 17. Dieci di [redacted] asmatici; 19. [redacted] del Mediterraneo; 21. Plantigradi polari; 22. Voce del poker; 23. [redacted] le reclute (sigla); [redacted] Ospita animali in cattività; 25. Simbolo del berillio; 26. Sigla di Ancona.

SOLUZIONE. Orizzontali: Orco, protesta, CE, corale, malori, [redacted], moroso, baro, mannia, cotica, rane, orlare, Cile, crespe, Bastia, AO, prateria, nano — Verticali: Oca, re, ocarine, prosa, raro, oli, te, sparire, ago, Olona, monella, Matapan, noce, mari, bolsi, creta, orsi, clp, CAR, zoo, Be, An.

c'è qualcuno che ha

bisogno di sangue, ora lo [redacted] telefona 634.426

INFORMITALIA
ISTITUTO NAZIONALE INFORMAZIONI
Controlli, indagini, infedeltà. Esito assicurato
C. Vitt. [redacted] 107, tel. 511.024-538.682, Torino

QUELLE TRE

le gemelline di Homero

JEFF HAWKE

l'agente di Sydney Jordan

DICK TRACY

Il "detective" di Chester Gould

LE VOSTRE STELLE

OROSCOPO DI DOMANI

A cura di Raffaella Girardo

ARIETE (21 marzo - 20 aprile) Giornata paurosamente negativa nell'ambito della quale sarà saluta re il non prendere decisioni soprattutto di una certa importanza. Anche in amore non riuscirete a conseguire i risultati che sperava te, rischiando al contrario una rottura che, se non saprete evitare polemiche, potrà essere definitiva.

TORO (21 aprile - 21 maggio) favorevole all'industria e al commercio. Se favorate in questo settore questo è la vostra giornata. Siate solerti ed attenti e non vi sfuggiranno così le molte occasioni che vi si presenteranno per un successo personale. In amore serenità soprattutto per i meno giovani.

GEMELLI (22 maggio - 21 giugno) Frenate la vostra fantasia e dedicatevi alla soluzione di problemi più concreti che riuscirete tra l'altro a risolvere meravigliosamente bene grazie alla presenza nel segno di Mercurio e Marte in aspetto più che favorevole. In amore siate maggiormente sinceri con la persona cara maggiori soddi- vo!

CANCRO (22 giugno - 22 luglio) Giornata favorevole soprattutto per le donne le quali riusciranno a vincere una battaglia personale nell'ambito dei rapporti d'ufficio. Sappiate comunque essere diplomatiche e siate, mi raccomando, meno intransigenti! Per giornata discreta e propizia un certo successo soprattutto in campo economico.

LEONE (23 luglio - agosto) Giornata negativa. Oltre che dagli avanti dovrete infatti sapervi difendere anche dalle persone con le quali non riuscirete a stabilire un rapporto di intesa e questo verrà a vostro grave danno. In amore successo con la persona cara la quale però non sarà poi così lieta nel concedervi il proprio poggio.

VERGINE (23 agosto - 22 sett.) Giornata positiva soprattutto per le segno soprattutto per quanto lavorano in proprio. pre- infatti un periodo favorevole alle entrate. Entrate queste che vi permetteranno di vivere con più serenità e maggiore fiducia nel futuro, o almeno in quello immediato.

BILANCIA (23 sett. - 22 ottobre) Giornata doppiamente sfavorevole e dell'influsso negativo di Luna e Marte contribuendo a rendervi ed irritabili non vi permetteranno di risolvere le questioni che avevate programmato per domani. Cercate comunque di non drammatizzare perché in Il nervosismo potrebbe compromettervi ulteriormente.

SCORPIONE (23 ottobre-22 nov.) Anche per voi giornata pericolosamente negativa nell'ambito della quale dovrete essere estremamente abili nel dribblare creditori e nemici. Siate prudenti nell'agire e risolvete almeno ad evitare le complicazioni eventuali. In amore qualche difficoltà per i coniugati.

SAGITTARIO (23 nov. - 21 dic.) Giornata favorevole e densa di avvenimenti piacevoli. Sia nel lavoro che in particolare nelle questioni di affari sarete favoriti dalla presenza di Mercurio che vi favorirà il ritrovamento di soluzioni più adeguate alla situazione.

CAPRICORNO (22 dic. - 20 gen.) Giornata favorevole soprattutto dal punto di vista affettivo. Riuscirete infatti a apprezzevole equivoco che altrimenti potrebbe degenerare in complicazioni maggiori. La persona vi inoltre di grande perché con presenza riuscirà a sdrammatizzare molti vostri problemi che rischiano di compromettervi lavoro.

LA TONNESI
Classe -
Via A. Doria 6 - Tel.
PROFUMI

(21 gen. - febbr.) Soprattutto le donne avranno fortuna di riuscire ad ottenere tutto persona cara. Cercate comunque di meritarlo e abbiate timore dire sempre quello che pensate. Questo atteggi sapientelo che potrebbe mariti maggiore stima anche da parte dei superiori che su voi potrebbero fare vostro vantaggio, arditi progetti.

PESCI (19 febbraio - 20 marzo) Qualche difficoltà in campo sentimentale. Cercate di non voler pretendere troppo dalla persona cara che si troverebbe in condizioni di difficoltà per esaudirvi. Anche nel lavoro qualche difficoltà ma voi siate prudenti soprattutto nei confronti le impressioni.

DAMA

Miniatura

H. B. vince in 3 mosse (Dido Rossi).

Soluzione: 8-12, 30-14; 12-26, 18-27; 26-30, B+.

Partite

Silbrande-Sheorant (Paramaribo '70): 32-28, 18-23; 38-32, 12-18; 41-27, 7-12; 43-38, 17-22; 26-17, 11-31; 36-27, 12-17; 33-28, 17-21; 38-33, 8-12; 42-38, 20-24; 34-30, 14-20; 39-34, 20-25; 27-22, 18-27; 33-29, 24-31; 44-39, 27-33; 41-37, 23-41; 46-8, 3-12; 39-33, 38-29; 34-3, 25-34; 3-17, Il Nero abbandona.

Un tiro di Kouperman: 32-28, 20-25; 31-27, 19-24; 37-31, 14-19; 28-23, 18-29; 34-14, 10-19; 41-37, 12-18; 45-41, 7-12; 40-34, 5-10; 37-32, 17-21; 31-26, 19-23; 26-17, 11-31; 36-27, 24-30; 33-24, 13-19; 24-22, 23-29; 34-23, 12-18; 23-12, 8-46; Il Nero vince.

Fiol-Jubel (camp. francese '71): 31-27, 17-21; 33-28, 19-23; 28-19, 14-23; 39-33, 10-14; 33-28, 5-10; 28-19, 14-23; 44-39, 10-14; 27-22, 18-27; 36-31, 27-36; 32-27, 21-32; 37-10, 9-14; 10-19; 13-24; 34-30, 12-18; Il Nero abbandona alla trentesima mossa.

« Studio » di Maurice Feugier: 33-28, 16-21; 31-26, 11-18; 39-33, 18-23; 44-39, 12-19; 36-31, 17-22; 26-17, 22-11; 31-27, 7-12; 41-36, 2-7; 48-44, 11-17; 34-30, 20-24; 39-34, 8-11; 44-39, 17-21; 50-44, 11-17; 46-41, 21-26; 27-22, 18-27; 3 1, 16-27; 37-31, 26-46; 30-25, 23-32; 47-41, 46-37; 42-3, 14-20; 25-23, 10-14; 36-27, 13-19; 2-13, 9-49; N+.

c. b.

SCACCHI

Soluzione del problema numero 1497: 1. C12; se 1. ... 16/c6 2. Dh7/Db8.

N. 1498 (14-10)

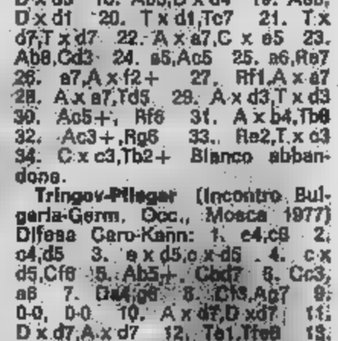

F. Overkamp (« De Maasbode », 1967).
Il Bianco matta in 3 mosse.

Partite

Schwarz-Gabrilovic (Urss 1977) Difesa francese: 1. e4,e6 2. d4, d5 3. e5,c5 4. c3,Cc6 5. Cf3, Ad7 6. a3,c4 7. Ae2,Cge7 8. 0-0, Cg6 9. b4,c x b4 10. D x b3,Ca5 11. Dd1,Tc8 12. g3,Cc4 13. e4,Da5 14. Cfd2,C x d2 15. A x d2,b5 16. c4,b4 17. c x d5, D x d5 18. Ab5,D x d4 19. Ae3, D x d1 20. T x d1,Tc7 21. T x d7,T x d7 22. A x a7,C x e5 23. Ab8,Cd3 24. a5,Ac5 25. a6,Re7 26. a7,A x f2+ 27. Rf1,A x a7 28. A x a7,Td5 29. A x d3,T x d3 30. Ac5+, Rf6 31. A x b4,Tb8 32. Ac3+,Rg6 33. Re2,T x c3 34. C x c3,Tb2+ Bianco abbandona.

Tringov-Pfleger (Incontro Bulgaria-Germ. Occ., Mosca 1977) Difesa Caro-Kann: 1. e4,c6 2. c4,d5 3. e x d5,c x d5 4. c x d5,Cf6 5. Ab5+, Cbd7 6. Cc3, a6 7. Da4,g6 8. Cf3,Ag7 9. 0-0, 0-0 10. A x d7,D x d7 11. D x d7,A x d7 12. Te1,Tfe8 13. d4,Ta8 14. Ag5,Af5 15. A x f6, A x f6 16. Ce5,h5 17. h3,Rg7 18. Ted1,h4 19. Cg4,A x g4 20. h x g4,g5 21. Te3,b5 22. a3, Td7 23. Tf3,Tc8 24. Tf5,Tc4 25. Ce4,T x d4 26. T x d4,A x d4 27. T x g5+,Rf8 28. Tf5,Tc7 29. b3,Tc1+ 30. Rh2,Tb1 31. Cg5, Re8 32. C x f7,T x b3 33. Cg5, Ab6 34. Ce6,b4 35. a x b4,T x b4 36. g5,Rd7 37. Rh3,Tb1 38. R x h4, Th1+ 39. Rg4, Il Nero abbandona.

f. p.

GLI SPETTACOLI

Aurore Clement, lanciata nel '74, "gira,, in Italia con Montaldo

Un fidanzato in ogni città

LAMBERTO ANTONELLI

ROMA — Urla confuse provengono dalla sala. La piccola folla che è in attesa nell'atrio di quel cinema della periferia romana, si precipita nell'interno. Anche i due agenti di polizia accorrono. Cosa mai sta accadendo là dentro? Stop. Ecco, ora cade un grande silenzio. La sequenza è finita. C'è pausa, adesso. E Aurore Clement arriva fresca, splendente e quasi a passo di danza. Sembra, nell'abito di chiffon, la «Primavera» del Botticelli. E anzi somiglia pure a Simonetta Vespucci, la modella del pittore. Gli stessi vaporosi capelli color miele, gli occhi grigio-azzurri e con un sorriso dentro, la carnagione chiara, luminosa.

Incontriamo Aurore Clement in un cinema della periferia di Roma, dove in questi giorni sta girando con Giuliano Montaldo un film per la televisione: *Circuito chiuso*. Venne lanciata nel '74 da Louis Malle in *Cognome e nome: Lacombe Lucien*. Dopo il successo di questo primo lavoro fu chiamata in Italia da Mario Monicelli per *Caro Michele* e poi da Giuliano Montaldo per *L'Agnese va a morire*.

«Sono nata in Provenza — dice — *ma da quattro anni la mia residenza è Los Angeles, negli Stati Uniti, anche se per lavoro trascorro la maggior parte del mio tempo in Europa».*

Perché negli Stati Uniti, se tutti i sei film che ha fatto, dal 1974 ad oggi, sono italiani e francesi?

Subito dopo Lacombe Lucien *sono volata in America e mi ci sono radicata».*

Ma come? Dopo il successo di quel film, invece di restarsene sul posto, in attesa di altre scritture, se ne è andata così lontano? Sperava forse di lavorare nel cinema americano?

«No. In quel momento, del cinema americano me ne infischiavo. Prima di essere scelta da Malle per Lacombe Lucien *facevo la fotomodella e fra questo lavoro e il film avevo guadagnato abbastanza. Volevo starmene un po' in disparte, a vivere, a digerire il successo».*

E' stata una digestione lunga perché è durata due anni...

«E' vero. Ma non avevo preoccupazioni. L'amo era gettato, non restava che aspettare: se mi volete sono lì. E infatti Monicelli, che mi aveva visto in Lacombe Lucien, *quando cominciò a sfogliare la margherita degli attori per* Caro Michele *si ricordò di me, mi fece cercare, mi trovò e mi mandò a chiamare».*

Ha un modo di esprimersi molto deciso e sicuro, è frutto di qualche particolare tipo di educazione?

«No. Ho fatto studi normalissimi, non eccezionali. Tutto quel che ho imparato, l'ho appreso dalla vita. Ed ho capito che più si vive e meno si capisce. Eppure, ecco, questo l'ho capito. E mi pare chiaro, perché se veramente si capisse tutto, non si commetterebbero le sciocchezze che continuiamo a commettere».

Che tipo di attrice si considera?

«Drammatica».

Quali fra i registi italiani e francesi quelli che più apprezza?

«Perché fare nomi? Penso che non ci siano registi cattivi. Semmai cattive sceneggiature. In ogni regista si può trovare qualcosa di buono».

Quando non lavora come passa il tempo?

«Organizzo la mia vita, vivo, faccio tante cose che mi piacciono, vado col fidanzato».

Ah, c'è un fidanzato...

«Già, dal momento che non sono sposata posso pur essere fidanzata... Qualcosa non va?».

Tutt'altro! Anzi auguri... ma chi è?

«Un americano francese italiano...».

Insomma americano, francese o italiano?

«Francese americano italiano...».

Ma mi sta prendendo in giro? O non ci siamo capiti? Io parlo di fidanzato, fiancé, fiancé...

«Ho capito benissimo. Ho un fidanzato in America, uno in Francia ed uno in Italia...».

Insomma tre fidanzati, uno per nazione, come un marinaio: un amore in ogni porto... Se farà un film in Cina se ne troverà uno cinese?

«Perché no? Un buon fidanzato è sempre un punto d'appoggio, ovunque ti trovi. Una mia amica, fotomodella, ha avuto 75 fidanzati».

Tutti nello stesso tempo?

«Beh no, scaglionati, a gruppi di quattro-cinque...».

Scusi, ma non aveva detto di essere attrice drammatica?

«Nel lavoro posso esserlo; ma nella vita, mon cher ami, è tutto il contrario... Recitiamola piacevolmente».

FILM D'OGGI

Scappate che vi uccidono

LA POLIZIA LI VUOLE MORTI di Charles S. Dubin con Stephen McHattie, Kay Lenz, Eddie Albert. Drammatico, Usa, a colori. (Cinema Astor).

La ragazza e il ragazzo si incontrano in una cittadina del Texas. Vanno a fare l'amore nel giardino di un petroliere corruttore. Nel giardino lo sceriffo uccide un suo agente. Gli innamorati assistono alla scena, l'omicida se ne accorge. Scarica su di loro la responsabilità. I due fuggono. Incomincia l'inseguimento dei poliziotti di tre contee: tutti solidali con il collega.

Caroselli e incidenti, spari, morti, feriti: l'armamentario del classico film d'azione. Con qualche cosa in più. Perché ragazza e ragazzo vengono accusati di terrorismo, quindi si vorrebbe dare una verniciatura politico-impegnata al racconto.

L'intenzione del regista e degli sceneggiatori di fare un film contro il potere è anche troppo evidente. Però la storia non ha sfumature né sostegni ideologici. Del resto la cronaca è troppo ammucchiata; di pari passo la recitazione, tranne che nei ragazzi, risulta eccessivamente caricata.

Manca al film la consistenza e la credibilità dell'autentico reportage, l'essenzialità del «fatto vero» (anche l'America che ci è presentata appare irriconoscibile nei dettagli panoramici).

Solamente la conclusione ci sembra artigianalmente dignitosa. Quando il ragazzo diventa davvero terrorista; quando lui e lei conquistano la libertà (o è solo un'impressione dello spettatore?) in barba ai metodi nazisti dei persecutori.

e. rz.

MENO FILM MENO SOLDI

ROMA — Cinquanta film in meno nelle prime visioni» delle 16 città capozone e 11 miliardi e 78 milioni di lire in meno di incasso. Questi i dati più importanti che il «Giornale dello spettacolo», settimanale dell'Agis, fornisce a conclusione dell'attuale stagione cinematografica. Il calo dei film rispetto alla precedente stagione (da 673 a 623) è stato dell'8 per cento e quello degli incassi (da 106 miliardi e 761 milioni a 95 miliardi e 684 milioni) è stato dell'11,6 per cento. E' la prima volta da molti anni — rileva il settimanale — che, sia pure con una diminuzione di film presentati sugli schermi di prima visione, si verifica un calo di incassi rispetto alla stagione precedente.

CHI E' ERMANNO MAURO, IL DON JOSE' APPLAUDITO A NERVI?

Meccanico emigrato torna tenore

GIORGIO GUALERZI

GENOVA — «Mi tolgo tanto di cappello davanti a Bergonzi, ma il mio idolo è Del Monaco». In questa contraddizione, peraltro più apparente che reale, si può sintetizzare il «credo estetico» di Ermanno Mauro, il nuovo Don José (nella «Carmen» di Bizet) apparso nel Parco di Nervi all'insegna di un «venni (in Italia), cantai (piogia permettendo) e vinsi (ai punti)». In realtà un carneade, salvo che per il solito sparuto gruppetto di «addetti ai lavori» e appassionati che seguono anche ciò che accade fuori di casa nostra. Sapevo infatti della sua esistenza dalle cronache inglesi e m'incuriosiva il suo cognome italiano.

Discendente di una generazione d'immigrati, oppure il solito mancato profeta in patria? Un po' dell'uno e un po' dell'altro. Intanto l'origine istriana (proviene da Rovigno) la dice lunga sugli inizi alquanto agitati della sua vicenda di profugo. Nel 1946, ragazzino di nove anni, a Firenze, dove ancora oggi vivono i genitori e i fratelli; poi, nel 1958, al seguito di una zia e di una sorella, a Edmonton, in Canada. Qui, senza grilli per la testa ma con i piedi ben posati per terra, apprende un mestiere: *«Per male che vada potrò fare il meccanico per auto»* (quattro anni di apprendistato oltre alla scuola!).

Ma il destino ha deciso altrimenti: dopo alcuni anni di intenso studio a Toronto, si ritrova tenore. Il suo maestro — Mauro lo ricorda con gratitudine e rimpianto — fu George Lambert, il medesimo insegnante di Jon Vickers, la gloria nazionale canadese. Una scuola tutto sommato valida, a giudicare da ciò che si è ascoltato a Nervi (visto, un po' meno, poiché come attore Mauro ha ancora qualcosa da imparare).

La sua è una voce di media stazza, dal colore di schietto tenore lirico ma di timbro piuttosto comune, emessa quasi sempre a regola d'arte (Del Monaco permettendo), che s'infiamma e acquista incisività nell'ottava superiore, capace al tempo stesso di fiettersi e ammorbidirsi nelle invitanti finezze dei chiaroscuri (l'ombra di Bergonzi) e di impegnarsi in scatti di vibrante drammaticità.

Ermanno Mauro interprete della «Carmen» a Nervi

Insomma, un cantante da tenere d'occhio, anzi d'orecchio: non perfetto, certamente, ma perfettibile, e già ora una sicurezza in più su cui poter contare in un panorama tenorile abbastanza desolante. Ne offre garanzia quella serietà professionale tipicamente anglosassone che Mauro ha così bene assimilato. Con lui, infatti, non si ha l'impressione, grazie al cielo, di aver a che fare con un *«montato»*, e tanto meno con un *«divo»*, ma semplicemente con una persona che crede in ciò che fa e cerca di farlo nel migliore dei modi: *«Non ho mai smesso di studiare, poiché bisogna sempre essere in forma, e questo costa fatica».* Una fatica resa peraltro meno pesante dalle gioie della famiglia (una moglie scozzese e tre figli), anche se i vagabondaggi di qua e di là dall'Atlantico, di tempo per godersele gliene lasciano davvero pochissimo.

In fondo Ermanno Mauro, come tanti altri suoi colleghi, si comporta da *«commesso viaggiatore della voce»*, schiavo di una notorietà internazionale da poco acquisita, ma che fra pochi mesi potrebbe anche esplodere. L'occasione? La più ambita, ma anche la più pericolosa per un cantante in cerca di gloria e già con un nome da difendere: l'esordio alla Scala. E' fissato per la primavera prossima, in *Manon Lescaut*.

Da «lampionaio» nel '68 a Des Grieux nel '78: un salto di qualità in cui è racchiusa la parabola decennale di questo simpatico giovanottone istriano, felice *«meccanico»* di se stesso.

Il film che lanciò la Moreau proposto stasera a Capodistria

Jeanne, la brutta che splende

Questa sera Capodistria (ore 21,35) ripropone «Spalle al muro» («Le dos au mur»), il film francese del 1957 che lanciò Jeanne Moreau. Accanto alla celebre attrice figurano, in questa pellicola diretta da Edouard Molinaro (regista di grande mestiere che ha avuto molto successo oltr'Alpe), Gerard Oury, Philippe Nicaud, Claire Maurier e Robert Basil. La trama è fedele ai canoni del giallo drammatico tanto caro ai francesi. Jacques, facoltoso industriale, scopre che la moglie Gloria lo tradisce con Yves, attore disoccupato. Ordisce allora un inganno, scrivendo lettere anonime in cui Gloria viene ricattata e minacciata. Lei cerca i soldi e, giunta a dissapori con l'amante, lo uccide. E' lo stesso marito ad aiutarla ad occultare il cadavere. Segue l'inevitabile riconciliazione, ma la vicenda non finisce con un «vissero felici e contenti».

Spalle al muro segna il passaggio della Moreau dal teatro, dove aveva già avuto lusinghieri successi, al mondo della celluloide. Fino ad allora nessun regista aveva voluto rischiare con quell'attrice poco appariscente, anzi bruttina, e il coraggio di Molinaro fu giustificato solo dal «budget» relativamente basso del film: anche se non avesse avuto molto successo, infatti, la casa di produzione non si sarebbe lamentata troppo. Lui, a dire la verità, credeva molto in quella giovane attrice — la Moreau aveva allora 29 anni — ammirata dal '48 al '52 sulle scene della Comédie Française e in seguito nei lavori prodotti dal Teatro Nazionale Popolare di Jean Vilar.

Nata nel 1928 a Vichy, figlia di un ex cameriere che dopo avere sposato una inglese, ballerina di fila delle Tiller's Girls, aveva aperto un piccolo bar tra Montmartre e Pigalle, Jeanne Moreau era rimasta sola col padre dopo che la madre era tornata in Inghilterra portando con sé la figlia più piccola. Aveva appena compiuto sedici anni quando annunciò al padre di volersi iscrivere alla scuola d'arte drammatica: ricevette un sonoro ceffone. Solo in seguito trovò il coraggio di fuggire da casa e seguire i suoi sogni.

A vent'anni era già alla Comédie Française ed esordiva sulle scene parigine. Era l'inizio di una lenta ascesa a cui soltanto l'interessamento di Molinaro avrebbe dato una sferzata decisiva con l'avvio nel mondo del cinema. Nel periodo teatrale la Moreau aveva sposato un giovane attore, Jean-Louis Richard, da cui ha avuto un figlio, Jerome. Il matrimonio sarebbe durato, ma sempre zoppicando, fino al '62. Da allora la «presse du coeur» internazionale si è sbizzarrita attribuendole decine di flirts, veri e falsi: Jean-Jaul Belmondo, il sarto Pierre Cardin, tanto per citare i più noti.

Jeanne Moreau e B.B.: due stelle in concorrenza

Il secondo matrimonio della Moreau risale a pochi mesi fa, con il regista americano William Friedkin (*Il braccio violento della legge, L'esorcista*). Ma a quel punto anche lei era ormai regista, affermata, per avere scritto, diretto e interpretato il film *Lumière*.

L'esperienza di regia è stata il coronamento di una carriera cinematografica che, dopo il «rischioso» inizio nel film in programma questa sera, era proceduta a grandi passi. Basti ricordare alcuni titoli dei lavori più significativi interpretati dalla Moreau: *Ascensore per il patibolo, Les amants* che fece parlare di scandalo e *Les liaisons dangereuses* diretto da Vadim che non ottenne neppure la licenza di esportazione, *Jovanka e le altre, Moderato cantabile* (con cui vinse al Festival di Cannes del '60), *Dialoghi delle carmelitane, La notte* diretto da Antonioni e con Marcello Mastroianni, *Jules et Jim*.

«Lumière era per me un film indispensabile — dice la Moreau —. *Erano anni che prendevo appunti, che cercavo di analizzare la mia vita, che mi battevo, che perdevo e che vincevo».*

Cesare Battisti sceneggiato

ROMA — Tra alcuni giorni cominceranno a Trento le riprese di «Alto tradimento», un film-inchiesta della prima rete televisiva dedicato alla drammatica vicenda di Cesare Battisti. Il lavoro, che si articolerà in tre puntate, si propone di ricostruire la maturazione politica di Battisti.

«Non abbiamo voluto raccontare la vita di Battisti — ha detto Raffaello Ubaldi, uno degli sceneggiatori — ma abbiamo voluto soltanto chiarire che, al di là della conclusione di una vicenda umana di cui parlano tutti i libri di storia, c'è un'esistenza complessa e una personalità assai consapevole. Mentre da molte parti si continua a parlare di cultura e di civiltà europea è davvero singolare che, di fronte ad alcuni episodi, la gente continui a restare vittima di antiche divisioni. Battisti, tanto per fare un esempio, per gli italiani è un eroe purissimo, mentre gli austriaci continuano a considerarlo meritevole del capestro».

Il regista Nicastro ha appena terminato la scelta degli interpreti: il ruolo di protagonista è affidato a Franco Branciaroli, quello di Ernestina Battisti, moglie dell'eroe, ad Aurore Clement, nel "cast" figurano anche Andrea Lala, Guido De Carli, Pier Luigi Aprà.

ALLE 18,15 SUL PRIMO CANALE

STELLE DEL CIRCO IN TV

Oggi la tv trasmetterà sul primo canale, alle ore 18,15, la terza puntata di «La pista delle stelle», dovuta a Hélène Margarites, presentata da Roger Lanzac. Ben tre le attrazioni italiane, tra cui quella dei famosi clowns Francescos, oltre ai Peters, acrobati inglesi ad un apparecchio aereo che comprende dei trapezi mobili con finale imparentato con i fuochi d'artificio, i Clerans, altra attrazione acrobatica a grande altezza, che registrò ben due incidenti mortali. L'italiano Victor Arata, lo scorso anno ammirato nel Circo Americano, esegue sul filo basso equilibri di testa o con una sola mano, i Nicolodi, acrobati a terra, realizzano una difficile e originale triplice colonna, spezzata da un salto.

Infine i Francescos, applauditi a Torino l'ultima volta nel '64, al circo Knie, ospitato al Palazzo dello Sport (e in tale occasione festeggiarono i venticinque anni del loro numero clownesco): sono i fratelli Caroli. Enrico, in gioventù il più grande acrobata cavallerizzo, il cui numero tuttora è motivo di studio alla scuola del Circo di Mosca, Ernesto e Francesco; quest'ultimo, clown bianco, indossa un lucente costume con migliaia di paillettes.

p. r.

TELEVEDRETE

Quattro film sulle reti tv italiane ed estere

Fra agenti segreti ed Ufo

Quattro film per la consueta scorpacciata cinematografica del martedì: sono «Mentre Parigi dorme» (rete due, ore 21,30) che apre il ciclo televisivo su Yves Montand, «Agente segreto 777 invito ad uccidere» (Svizzera, ore 22), «Spalle al muro» (Capodistria, ore 21,35), «2 + 5 missione Hydra» (Montecarlo, ore 21,05). Sulla rete uno invece la seconda parte dell'originale prodotto dalla tv tedesca «Senza macchia e senza paura» (ore 20,40). Alle 21,35 il programma «L'Italia avvelenata» che affronta il problema dei danni alimentari. Con «Già che ci siamo...» (ore 22,05), spettacolo musicale dedicato al jazz, si chiude la serata sulla rete uno. Sul secondo canale, prima di Montand, va in onda una nuova rubrica d'attualità, «Grandangolo» (ore 20,40), che viene a sostituire «Il senno di poi».

Suan partecipa allo spettacolo musicale della rete 2 (22,05)

MENTRE PARIGI DORME (Rete due, ore 21,30) — *Film. Regia di Marcel Carné, con Yves Montand, Pierre Brasseur, Serge Reggiani. Diego, un operaio parigino, incontra subito dopo la fine della guerra nella capitale francese una bellissima giovane donna, di nome Malou. Dopo aver stretto un affettuoso legame con Malou, Diego viene a sapere che il fratello di lei, Guy, è un traditore che aveva collaborato con i nazisti. Solo l'amore per Malou impedisce che Diego denunci il giovane, ma gli eventi precipitano: sorpresa Malou con Diego, il marito separato della donna la uccide. Anche Guy, alla fine, si toglierà la vita gettandosi sotto un treno guidato proprio da una vittima delle sue delazioni durante l'occupazione tedesca. Secondo film nella carriera di Montand, «Mentre Parigi dorme» è anche il tentativo di Carné di ritornare alla vena e all'ispirazione degli anni migliori. Il film è stato impietosamente giudicato a suo tempo dalla critica, ma rimane tuttavia al livello di un decoroso mestiere.*

AGENTE SEGRETO 777 INVITO AD UCCIDERE (Svizzera, ore 22) — *Film. Regia di Henry Bay, con Lewis Jordan, Hélène Chanel. Emulo del più celebre collega 007, Lewis Jordan è alle prese con i misteri sulla morte dell'assistente di un celebre scienziato.*

SPALLE AL MURO (Capodistria, ore 21,35) — *Film. Regia di Edouard Molinaro, con Jeanne Moreau, Gérard Oury, Philippe Nicaud.*

Girato nel 1957 dall'artigiano Molinaro, il film si avvale dell'interpretazione di una ancora giovanissima Jeanne Moreau, nei panni di Gloria Degrè, moglie di un ricco industriale. Questi è innamoratissimo di Gloria, ma lei lo tradisce con l'attore Yves Normand. La tresca non dura a lungo, perché Yves, in partenza per un giro di spettacoli, la lascia. Frattanto il marito scopre l'avventura della donna e decide di punirla ricattandola sotto falso nome. Gloria, per procurarsi il denaro del ricatto, riallaccia i contatti con l'amante, ma nel corso di un'aspra discussione, lo uccide. Sarà il marito a farsi suo complice nel tentativo di nascondere il cadavere ed a riprendere una vita serena accanto a lei. Ma, come si sa, il delitto non paga.

Yves Montand nel film

2+5 MISSIONE HYDRA (Montecarlo, ore 21,05). — *Film. Regia di Pietro Francisci, con Leonora Ruffo, Anthony Freeman.*

Fantascienza. Un terremoto spaventa e morte un contadino, ma questi verrà ancor più impaurito dalla comparsa di un Ufo che, si aggira nella zona. Quando l'uomo si accorge che tutto il terreno circostante è improvvisamente inaridito, decide di avvertire gli studiosi dell'istituto di geologia. Arrivati in fretta, gli scienziati vengono però rapiti dagli extraterrestri, che si manifestano in tutta la loro potenza e rendono tangibili i pericoli cui vanno incontro gli abitanti della Terra.

OGGI IN TV

Il costume a Dossier

Si inizia stasera (rete due, ore 20,40) una nuova serie di «Tg 2 - Dossier», la rubrica curata da Ezio Zefferi, che giunge a sostituire «Il senno di poi» e che si chiamerà «Grandangolo». La caratteristica del programma è che invece di inchieste giornalistiche su temi di stretta attualità, «Grandangolo» si rivolgerà con maggiore attenzione ad argomenti che riguardano il costume e gli aspetti più generali della società. I temi affrontati nelle prime puntate sono il giubileo per i venticinque anni di regno della regina Elisabetta d'Inghilterra, con le grandiose manifestazioni che l'hanno celebrato, e un'inchiesta sulle spiagge italiane che farà il punto sulla controversa questione del nudo.

E' prevista, più avanti, anche una puntata dedicata a Città del Messico, diventata ormai la capitale più popolosa del mondo, con 12 milioni di abitanti. I realizzatori mostreranno qual è la vita quotidiana di una famiglia lì residente.

Gli argomenti che verranno approfonditi in seguito sono ancora da stabilire. Si vuole infatti rispettare il carattere di improvvisazione legato alla tradizione ormai consolidata di «Dossier».

OGGI ALLA TV

RETE UNO

13 — **Music'America: Jazzconcerto.**
13,30 **Telegiornale**
18,15 **La pista delle stelle**
19,10 **Hashimoto.** Disegni animati
19,20 Film: **Tarzan e la fontana magica,** con Lex Barker e Brenda Joyce. Regia di Lee Sholem (seconda parte)
19,45 **Almanacco del giorno dopo** (parz. col.)
20 — **Telegiornale** (c)
20,40 **Senza macchia e senza paura,** film per la Tv (c)
21,35 **L'Italia avvelenata:** « La nuova peste » (seconda parte) (c)
22,05 **Già che ci siamo,** spettacolo musicale

RETE DUE

13 — **Tg 2 - Ore tredici**
13,15 **Concerto da camera.**
18,15 **L'energia:** « Il moto perpetuo e il calore »
18,45 **Tg 2 - Sportsera** (c)
19 — **David Copperfield,** dal romanzo di Charles Dickens (settima puntata - replica)
19,45 **Tg 2 - Studio aperto** (c)
20,40 **Tg 2 - Dossier.** Grandangolo
21,30 Ciclo Yves Montad. Film: **Mentre Parigi dorme.** Regia di Marcel Carné - **Tg 2 - Stanotte** (c) - Dalmine: **Ciclismo.** Campionati assoluti su pista

AMAROLO
L'AMARO DI BAROLO
ottenuto da vinacce di Barolo distillate e infuso di erbe dell'Alta Langa. Non contiene coloranti.
Prodotto e imbottigliato da **Comm. Giovanni Sanavino, Priocca d'Alba.**

TV SVIZZERA

20,30 **Telegiornale** (c)
20,45 Telefilm: **Due teste dure** della serie « L'allenatore Wulff » (c)
21,15 **Il regionale** (c)
21,45 **Telegiornale** (c)
22 — Film: **Agente segreto 777 invito a uccidere,** con Lewis Jordan. Regia di Henry Bay (c)
23,25 **Telegiornale** (c)

TV CAPODISTRIA

20,55 **L'angolino dei ragazzi** (c)
21,15 **Telegiornale** (c)
21,35 Film: **Spalle al muro,** con Jeanne Moreau, Gerard Oury. Regia di Edouard Molinaro
23,10 **Temi di attualità** (documentario) (c)
23,50 **Musica popolare:** « Le nuvole sono rosse » (c)

TV MONTECARLO

19,50 **Telefilm**
20,40 **Montecarlo sera**
21,05 Film: **Due + cinque missione Hydra,** con Leonora Ruffo, Anthony Freeman, Kirk Morris e Nando Angelini. Regia di Pietro Francisci

TV LOCALI

GIORNALE RADIO PIEMONTE — Ore 18,30: Il monaco di Monza (film); 20: G.R.P. flash; 20,15: Bastone maresciallo (documentario); 20,40: Il monaco di Monza (film - replica); 22,15: G.R.P. flash; 22,30: Buonanotte dal G.R.P.; 22,35: Documentario (replica); 23,05: Il monaco di Monza (replica); 0,35: Buonanotte del G.R.P.

TELETORINO INTERNATIONAL — Ore 13: Film; 14,30: Estate freschi con noi, conduce Roby; 16: Film; 17,30: Dal palcoscenico allo schermo (replica); 18,30: Documentario; 19: Film; 19,45: T.T.I. notizie; 20,30: Top - dediche con Roby; 21,30: Film; 22,45: T.T.I. notizie; 23: Film.

DOMANI ALLA TV

RETEUNO — Ore 13: Jazzconcerto; 13,30: Telegiornale; 18,15: Yoga per la salute; 18,35: Tra ieri e oggi (La scuola); 19,20: Tarzan e la fontana magica (film); 19,45: Almanacco del giorno dopo; 20: Telegiornale; 20,40: I mari dell'uomo (V. "Gli dei venuti dal mare"); 21,40: « L'angelo sterminatore » film di Buñuel; Telegiornale.

RETEDUE — Ore 13: Tg2; 13,15: Supermix; 18,15: Per ragazzi; 18,45: Tg2; 19: David Copperfield (8°, replica); 19,45: Tg2; 20,40: Colombo (Telefilm); 22: Cronaca; 23: Incontro con Ken Loach (I giorni della speranza); Tg2.

SVIZZERA — Ore 19,30: Per i giovani; 20,30: Telegiorn.; 20,45: Immagini persiane (documentario); 21,45: Telegiornale; 22: Telefilm; 22,50: Medicina oggi; 23,45: Telegiornale.

MONTECARLO — Ore 19,35: Disegni animati; 19,40: A come automobile; 19,50: Telefilm; 20,40: Montecarlo sera; 20,45: Notiziario; 21,05: « I cavalieri di ventura » (film); 22,40: Oroscopo.

CAPODISTRIA — Ore 20,55: L'angolino dei ragazzi; 21,15: Telegiornale; 21,35: La corsa nella notte (telefilm); 22,25: Oggi, sciare; 22,45: « Il tedoforo » dal Festival di Portorose.

4 PUNTI VERDI
SEMPIONE
Orchestra HOLON di Israele e film **IL TIGRE**
RIGNON
FEDE SPERANZA CARITA', di Horvath
Teatro Uomo

RADIO OGGI

1

Giornale radio: ore 13; 14; 15; 16; 18; 19; 21; 23
13,30 Musicalmente
14,30 Fausto e Anna di Carlo Cassola
15,05 Disco rosso
15,30 Librodiscoteca
16,15 E... state con noi
18,05 Tandem
18,35 Incontro con un Vip
19,20 Nastroteca di Radiouno
20,30 Dedicato al jazz
21,05 I personaggi della commedia
21,35 Il trovarobe
22 — Verranno a te sull'aure...
23,05 Buonanotte dalla Dama di cuori

2

Giornale radio: ore 13,30; 15,30; 16,30; 18,30; 19,30; 22,30
12,45 Radiolibera
13,40 Romanza
14 — Trasmissioni regionali
15 — Tilt
15,40 Qui Radio 2 estate
17,30 Il mio amico mare
17,55 A tutte le radioline
18,33 Radiodiscoteca
19,50 Il Flauto Magico, di Mozart
22,40 Percy Faith

3

Giornale radio: ore 13,45; 15,45; 18,45; 20,45; 23
17 — Gli intellettuali e la crisi
17,30 Concerto barocco
18,15 Jazz giornale
19,15 Concerto della sera
20 — Pranzo alle otto
21 — Interpreti a confronto
22 — La ricerca
22,30 Musicisti italiani d'oggi: Goffredo Petrassi

RADIOMONTECARLO
15,30 Gran gioco dell'estate
17 — Funky D.J.
18,20 Ufo documento
19,03 Fate voi stessi il vostro programma

RADIO ALTERNATIVE

RT Alternativa (Fm 104 Mhz) — Ore 17,45: Il trovarobe; 21,15: Camarillo Brillo show.

Radio Monte Bianco (Fm 103,700 Mhz) — Ore 18: La classica; 22: Un'ora con voi.

Radio Europa 3 (Fm 98,750 Mhz) — Ore 11,40: Per te donna (di Gloria Maggioni); 16,30: Teen News; 21,30: Discoteca per tutti.

Radio Kitsch (Fm 101 Mhz) — Servizi sportivi in diretta; ore 16: Rock-shop e 20,15: Top-o-disco.

Radio Break (Fm 99,600 Mhz) — Ore 14 e 19,40: Torino sport; 14,30: Al canton dij barboton; 15,45: Musica progressiva.

Radio Torino Liberty (Fm 90,900 Mhz) — Ore 16: Elastic rock; 17: Disco flash; 22: Piripop.

Radio Gamma (Fm 89,400) — Ore 14: No stop music; 19: For you (dediche); 20,40: Tombolata; 22,30: Gemmaquiz.

Radio A.B.C. (Fm 97 Mhz) — Ore 15: Internationa! discoteque; 21: Abc sprv; 3,30-7,30: Nottambuli o mattinieri?

Radio-Tele 2000 (105,900 91,200 Mhz) — Progressive-hard (al lunedì e il programmone domenica).

Radioreporter 93 — Ore 15: Top of the bill; 20: Mix o show; 21: Torino by night; 22: Stefanomania.

Radio Centro 95 (Fm 94,900 Mhz) — Ore 14: Nashville; 16,15: Loving-playing in vetrina; 21,30: Signori l'orchestra.

Radio In (Fm 90 Mhz) — Ore 18: Maxi musica; 21: Musicomania; 22,30: Serata « In ». dediche.

Giornale Radio Piemonte (Fm 88,500 99,300 Mhz) — Ore 13,15: Surf; 14: Piper; 15: Pop-rock; 18: Novità discografiche; 19: Obiettivo sul jazz; 21: In cerca di spazio.

Radio Italia Uo (Fm in stereofonia 92,600 Mhz) — Ore 8-12: Mattinata con voi; 12,20: Disc jockey; 20-22: Dediche; 22-1: Musica progressiva.

Radio 88 Eightyeight (Fm 88,850) — Ore 14,30: I cantautori; 19,15: New Old American Country.

RT International (Fm 103,300 Mhz) — Ore 20,30: Il signor Robinson; 23: Donnie G. da New York.

Teleradionord (Fm 102,300 Mhz) — Dalle ore 10,30 alle 12,30 e dalle 18 alle 20: Dediche; 12,30: Un'ora con...; 13,30: Musical box quiz.

Radio Città futura (Fm 96,600 Mhz) — Ore 9,30: Rassegna stampa; giornali radio 12,30 17,30 19,30 0,30; 20,30: Rubrica operaia; 21,30: Jazz.

Radio Young 2000 (Fm 102,200 Mhz) — Ore 9: Un'amica tante amiche; 14: Disco one; 15: Flash Back; 16: Disco musica; 17,30: Parliamone insieme.

Radio proposta (Fm 88,750) — Ore 13: I fatti della settimana; 14,30: Pomeriggio insieme; 19,30: Stasera con noi.

Radioflash (Fm 97,700 Mhz) — Tutti i giorni alle ore 13 e 19: Informazione democratica; Informazione infrarossa cultura; Informazione scuola. Annuncio dei programmi.

Radio Universal (Fm 93,300 Mhz) — Ore 7: Buongiorno - Notizie - Oroscopo - Ricette; 10-12: Concorsi - Quiz; 13: Ballo liscio internazionale; 15-19: Pomeridiana; 20: Sport.

Radio Sky 8 (Fm 92,500, Mhz 103) — Ore 13: M.G.F. Show; 17: Discoteca; 10: Pronto Radio Sky 8; 20,30: Rock Story.

Radio Manila (Fm 98,600) — Ore 7: Ma che bella giornata; 14,30: Siamo tutti poeti; 16,30: La donna racconta; 17,30: Il calderone (gioco a quiz).

Radio Torino Centrale (Fm 94; 101,4 Mhz) — Ore 12: Hot Line; 17,30: Zizibum; 19,15: Permesso?... Avanti!; 21,15: Riascoltiamoli insieme; 23: Prisma muscale.

Radio Borgaro 77 (Fm 91,650 Mhz) — Ore 16: Cantautori italiani; 19: Mister Brown; 22: Themagic - Music of R.B.

TEATRI E RITROVI

SEMPIONE - 4 PUNTI VERDI: ore 21 Orchestra giovanile di strumenti a fiato di Holon (Israele); ore 22 film «Il Tigre» con V. Gassman, Ann Margret.
RIGNON - 4 PUNTI VERDI: ore 21,30 Fede, speranza, carità di Horvath Coperativa Teatro Uomo di Milano

BELLE ARTI: 21 Nuova Equipe.
CHALET: 21 Lucyo de Silvy.
CLUB 84: 15.45-21 New Company.

INDIE PIANO BAR (Verdi 10, 537.340).
SHAKER PIANO BAR (C. Battisti 3): Walter Trochjen

VILLA GAY GIARDINO: dischi 21

Il Cinema non costa caro, e vi sono sale per tutte le borse.

CINEMA PROVINCIA

CARMAGNOLA
MARGHERITA: L'alba macchiata di rosso

CIRIE'
CATALANO: Il pistolero
NUOVO: Diabolicamente Letizia

LANZO
NUOVO: Se incontri Sartana prega per la tua morte

PINEROLO
HOLLYWOOD: Grizzly, l'orso che uccide
ITALIA: La dolcissima Dorotea

SESTRIERE
FRAITEVE: Pinocchio (16), Anima persa (21,30)

TORRE PELLICE
TRENTO: Come una rosa al naso

CINEMA IN PIEMONTE E IN LIGURIA

ALESSANDRIA
ALESSANDRINO: Quel motel vicino alla palude.
AMBRA: Barry Lyndon.
CORSO: La signora ha fatto il pieno.
MODERNO: La ragazza a due posti.
ACQUI TERME
GARIBALDI: Black Caesar padrino nero.
CASALE MONFERRATO
MODERNO: Texas addio.
VITTORIA: Il bianco, il giallo e il nero.
NOVI LIGURE
CRISTALLO: I lunghi giorni delle aquile
IRIS: Bocca che uccide.
MODERNO: A due passi dall'inferno.
OVADA
LUX: Pic-nic ad Hanging Rock.
MODERNO: L'ultima donna
TORRIELLI: La donna che violentò se stessa.
SERRAVALLE SCRIVIA
LARA: Milano violenta.
TORTONA
MODERNO: La collina degli stivali.
SOCIALE: Vanessa.
VALENZA PO
NUOVO ITALIA: Zebra killer.
TEATRO: Peccatori di provincia.

ASTI
LUX: Ragazzi express.
SALONE: King Kong l'uragano della metropoli.
CANELLI
BAGNO D'ORO: chiuso per ferie.
NIZZA MONFERRATO
SOCIALE: Dove vai senza mutandine?
PORTACOMARO
ITALIA: riposo.

CUNEO
CORSO: I giorni impuri dello straniero.
FIAMMA: Il sadico violento d'una ragazza di provincia.
NAZIONALE: Cannonball.
ALBA
EDEN: Pelle calda.
BOVES
NUOVO: Who, l'uomo dai due volti.
BRA
VITTORIA: Bocca di velluto.
DRONERO
IRIS: La polizia interviene, ordine di non uccidere.
LIMONE PIEMONTE
LUX: Il signor Robinson.
MONDOVI'
CORSO: Giochi di fuoco.
SALUZZO
CIVICO: Week-end a Zuydcoote.
SAVIGLIANO
NAZIONALE: Il grande Jack.
RITZ: Roma drogata: la polizia non può intervenire.

NOVARA
ASTRA: Anche il sesso è un affare di Stato.
FARAGGIANA: Una sull'altra.
ARONA
ROMA: Tutta femmina.
MODERNO: Il mio nome è scopone e faccio sempre cappotto.
LUX: Johnny Oro.
VERBANIA
SOCIALE (Intra): I magnifici sette.
SOCIALE (Pallanza): La rivale di mia moglie.

VERCELLI
ASTRA: Una sera c'incontrammo
CIVICO: Qui Montecarlo: attenti a quei due
VIOTTI: El Macho
SANTHIA'
SPLENDOR: Malia

AOSTA
CORSO: Per un pugno di donne
ITALIA: La classe dirigente
LUX: I carnivori della savana
COURMAYEUR
MONTE BIANCO: C'eravamo tanto amati
VERRES
IDEAL: Bruciati da cocente passione

GENOVA
AMBASSADOR: Tepepa.
AMBRA: La grande corsa.
ARISTON: Fraulein Kitty.
AUGUSTUS: In nome del popolo italiano.
GIOIELLO: Il penetrante profumo dell'adulterio.
GRATTACIELO: Tempo di massacro.
MARGHERITA: Agli ordini del führer e al servizio di sua maestà.
NUOVO PALAZZO: L'eterna armonia - La banda dei dieci - Il sole sorgerà ancora.
ORFEO: Don Camillo.
PLAZA: Guardie e ladri.
RIVOLI: Le inglesine.
UNIVERSALE: Malizia.
VERDI: L'uomo, la donna, la bestia.
ALBA: Un uomo da marciapiede
DIONISO: Emanuelle in America.
IDEAL: Professione assassino.
LIDO: Un tocco di classe
SUPERBA: Maliziosamente.
SAMPIERDARENA
ASTORIA: Casa privata per le SS
MODENA: Bestialità
SESTRI PONENTE
ROMA: Le lunghe notti della Gestapo
VERDI: Il mucchio selvaggio.
CHIAVARI
ASTOR: Professione assassino.
CANTERO: La legge violenta della squadra anticrimine.
NUOVO: Lo scandalo.
ODEON: Pippo, Pluto e Paperino alla riscossa.
RAPALLO
GRIFONE: Stato interessante.
ITALIA: La battaglia di Midway.
S. MARGHERITA
CENTRALE: Un giorno ed una notte.
MIGNON: Oh Serafina!
LUX: Gli uomini falco.
CAMOGLI
ODEON: La segretaria privata di mio padre.
RECCO
ANNA: Pinocchio.

SAVONA
DIANA: Il fantabus.
ELDORADO: Bestialità.
ARS: Due prostitute a Pigalle.
ASTOR: La grande fuga.
OLIMPIA: Lager sadis.
JOLLY: Anatra all'arancia.
SALESIANI: I lunghi giorni delle aquile.
FILMSTUDIO: Facce.
ALASSIO
COLOMBO: I magnifici sette.
RITZ: Cattivi pensieri.
CAPITOL: Tentacoli.
MOULIN ROUGE: Signore e signori buonanotte.
ALBENGA
ASTOR: Ultimi bagliori di un crepuscolo.
AMBRA: L'eredità Ferramonti.
CRISTALLO: I tre giorni del condor.
GIARDINO: Puffy, la balena buona.
ALBISSOLA CAPO
DORIA: L'evaso.
DORIA ESTIVO: Complesso di colpa.
ALBISSOLA MARE
MARCONI: Salty.
MARCONI ESTIVO: La vergine, il toro, il capricorno.
ALTARE
VALLECHIARA: Il gacciolo.
BORGIO VEREZZI
ASTRA: L'ultima donna.
CERIALE
ODEON: Bluff.
FLORA: Il maratoneta.
FINALE LIGURE
VITTORIA: Più forte ragazzi.
ONDINA: Furia.
ARENA ONDINA: L'invito a cena con delitto.
IDEAL: Amici miei.
LUX: Sturmtruppen.
LOANO
PERLA: Il computer con le scarpe da tennis.
STELLA: La stanza del vescovo.
GIARDINO: La notte dell'aquila.
VADO LIGURE
AMBRA: Una sera ci incontrammo.
SABAZIA: Sandokan parte prima.
VARAZZE
TEIRO: Corrimi dietro che t'acchiappo.
TEIRO ESTIVO: Mister miliardo.
VERDI: Il corsaro nero.
LE PALME: Due sporche carogne.

IMPERIA
CAVOUR: L'uomo che fuggì dal futuro.
CENTRALE: Sugarland Express.
AMBRA: Agente 007 operazione Goldfinger.
DANTE: Cannon Ball.
ODEON: Assassinio sull'Eiger.
ARMA DI TAGGIA
CAPITOL: Mister Klein.
CERRI: Silvestro e Gonzales: dente per dente.
GIARDINO: La grande corsa.
BORDIGHERA
OLIMPIA: L'isola del tesoro.
DIANO MARINA
DIANESE: Amici miei.
PERGOLA: La guerra dei bottoni.
RIVA LIGURE
CORALLO: Brutti, sporchi e cattivi.
SANREMO
ARISTON TEATRO: Spettacolo musicale.
CENTRALE: La polizia sconfitta.
SANREMESE: La bidonata.
ORFEO: L'eredità Ferramonti.
SUPERCINEMA: Quinto potere.
LUX: Sfida negli abissi.
ASTRA: Tutti gli uomini del presidente.
MIGNON: Revival Totò.
RITZ: Un tocco di classe.
GIARDINO: Disposta a tutto.

Marisa Berenson in « Barry Lyndon » di Kubrick

STAMPA SERA

Dove andiamo stasera

CRITICA
Capolavoro ●●●●●
Ottimo ●●●●
Favorevole ●●●
Discusso ●●
Mediocre ●

PUBBLICO
Eccezionale ○○○○○
Successo ○○○○
Consensi ○○○
Discorde ○○
Scarso ○

MARE DI PUGLIA
ALIMINI - COSTA D'OTRANTO
siete in ritardo con la prenotazione delle vostre vacanze?...
Rivolgetevi all' 511382

cinema prime visioni

Chiusi per ferie: **Capitol, Cristallo, Vittoria, Ambrosio, Augustus, Gioiello, Lux, Metropol, Romano, Studio Ritz, Torino, Astra, Colosseo, La Perla, Massimo, Arco, Orfeo, Doria, Fortino.**

ARISTON v. Lagrange 21 Tel. 546.147	**Un tocco di classe**, di Melvin Frank, con George Segal, Glenda Jackson, Hildegard Neil (Gran Bretagna - Colori) — Sposato e padre, un assicuratore galante vive un'avventura di imprevedibile sviluppo. Non vietato. ★ **Commedia brillante**	**RIEDIZIONE** Orario 14.40 - 16.30 18.30 - 20.30 - 22.30 Ingresso L. 2000
ARLECCHINO c. Sommeiller 22 Tel. 587.190	**La signora ha fatto il pieno**, di Juan Bosch, con Carmen Villani, Carlo Giuffrè, Aldo Maccione (Italia - Colori) — Nuove piccanti avventure della bella attrice che questa volta riesce a far apparire allegro e a riempire d'amore un distributore di benzina. Vietato minori anni 14 ★ **Commedia**	**PRIMA VISIONE** Orario: 15.30 - 17.20 19 - 20.40 - 22.30 Ingresso L. 2000
ASTOR v. Vigliani 8 Tel. 519.510	**La polizia ti vuole morti**, di Charles S. Dubin, con Stephen McHattie, Kay Lenz, Eddie Albert, Lonny Chapman (Usa - Colori) — Spettacolare caccia a una coppia di giovani ingiustamente accusati di omicidio. Vietato minori anni 14. ★ **Poliziesco**	**PRIMA VISIONE non recensita** Orario: 14.40 - 16.40 18.40 - 20.40 - 22.40 Ingresso L. 2000
CENTRALE d'Essai v. Carlo Alberto 27 Tel. 540.110	**Barry Lyndon**, di Stanley Kubrick, con Ryan O'Neal, Marisa Berenson, Patrick Magee (G.B. - Colori) — Fortuna e decadenza d'un avventuriero irlandese del '700 prima durante dopo la guerra dei 7 anni. Non vietato. ★ **Drammatico in costume** ■ **Segnalato dalla critica.**	Critica ●●●● Pubblico ○○○○ Orario: 15,15 - 18,40 22. Ingresso L. 1500
CORSO c. Vittorio Eman. 50 Tel. 510.702	**La battaglia d'Inghilterra**, di Enzo G. Castellari, con Frederick Stafford, Van Johnson, Evelyn Stewart, Francisco Rabal (Italia-Francia-Spagna - Colori) — Gruppo di agenti segreti germanici cercano di mettere fuori uso i preziosi impianti radar inglesi; ma un colonnello scoprirà le spie. Non vietato ★ **Spionaggio**	**RIEDIZIONE (1969)** Orario: 14.45 - 17.20 19.45 - 22.20 Ingresso L. 2000
IDEAL c. Beccaria 4 Tel. 541.523	**La polizia è sconfitta**, di Domenico Paolella, con Marcel Bozzuffi, Riccardo Salvino, Claudia Giannotti, Alfredo Zammi (Italia - Colori) — La delinquenza ha sconfitto la polizia, ma per difendere il cittadino è nata una « brigata speciale » spericolata e decisa. Vietato minori anni 14. ★ **Drammatico**	**PRIMA VISIONE** Orario: 15.10 - 17 18.50 - 20.40 - 22.30 Ingresso L. 2000
LILLIPUT v. XX Sett. 15 bis Tel. 537.100	**Maladolescenza**, di Pier Giuseppe Murgia, con Martin Loeb, Lara Wendel, Eva Ionesco (Italia-Germania - Colori) — Una foresta al confini della Boemia, è il teatro dell'iniziazione sessuale dolce e sadica allo stesso tempo, di due irrequiete adolescenti succube di un coetaneo. Vietato minori anni 18. ★ **Drammatico**	Critica ● Pubblico ○○○○ Orario: 14.30 - 16.30 18.30 - 20.30 - 22.30 Ingresso L. 2000
NAZIONALE v. Pomba 7 Tel. 510.850	**L'uomo che venne dal Nord**, di Peter Yates, con Peter O'Toole, Philippe Noiret (Usa - Colori) — Maggiore dell'aviazione americana deve rintracciare e stanare un sommergibile fantasma al servizio del nemico. Non vietato ★ **Avventuroso**	**RIEDIZIONE** Orario: 14.30 - 16.30 18.30 - 20.30 - 22.30 Ingresso L. 2000
OLIMPIA v. Arsenale 31 Tel. 532.448	**I Santissimi**, di Bertrand Blier, con Gerard Depardieu, Patrick Dewaere, Miou-Miou, Jeanne Moreau (Francia - Colori) — Due giovani in giro per la Francia cercano di cogliere tutto il necessario per fare la bella vita, rubano donne e macchine altrui. Vietato minori anni 18. ★ **Commedia**	**RIEDIZIONE (1974)** Orario 15 - 17.30 20 - 22.30 Ingresso L. 2000
REPOSI v. XX Settembre 15 Tel. 531.400	**Don Camillo monsignore... ma non troppo**, di Carmine Gallone, con Fernandel, Gino Cervi, Saro Urzì, Andrea Checchi, Emma Gramatica (Italia - Bianco e nero) — Quarto film sulle avventure dell'intraprendente e anticonformista parroco di campagna, che qui vediamo promosso a monsignore. Non vietato. ★ **Commedia**	**RIEDIZIONE (1961)** Orario 15.10 - 17 18.50 - 20.40 - 22.30 Ingresso L. 2000

proseguimenti prime visioni

ALEXANDRA v. Sacchi 16 Tel. 511.293	**Le calde labbra di Emmanuelle**, con C. Marchand, W. Van Hammelrog (Usa - Colori) — L'instancabile Emmanuelle sempre in cerca di nuovi insegnamenti erotici, in una nuova eccitante avventura. Vietato minori 18. ★ **Sexy**	**PRIMA VISIONE non recensita** Orario: 14-15.30-17.20 19,15-21-22.45 Ingresso L. 1000
MAFFEI v. Principe Tommaso 5 Tel. 655.354	**Sebastiane**, di Derek Jarman e Paul Humfress, con Leonardo Treviglio, Neil Kennedy, Richard Warwick (Gran Bretagna - Colori) — Film « underground » realizzato da un gruppo di omosessuali in vacanza, che utilizzano la figura di Sebastiano, non ancora martire e santo. Versione originale in latino con sottotitoli in italiano. Vietato 18. ★ **Drammatico**	Critica ●● Pubblico ○○○ Orario: 14.30-16-17.40 19,10-20,50-22.30 Ingresso L. 2000
MASSAUA p. Massaua 9 Tel. 795.803	**La collina degli stivali**, di Giuseppe Colizzi, con Terence Hill, Bud Spencer, Lionel Stander (Italia - Colori) — Pistolero inseguito da un gruppo di banditi che vuole appropriarsi di una carta in suo possesso, trova nel capo di un circo un alleato per sgominare la banda. Non vietato ★ **Western**	**RIEDIZIONE (1969)** Orario: 16.30 - 18.30 20.30 - 22.30 Ingresso L. 1000
PUNTODUE CINEMA D'ESSAI v. Garibaldi 30 Tel. 545.245	**Lo chiamavano Trinità**, di E.B. Clucher, con Terence Hill, Bud Spencer, Steffen Zacharias (Italia - Colori) — Primo della fortunata serie dedicata alle avventure del coraggioso e abile pistolero e del suo gigantesco fratello. Non vietato. ★ **Western**	**RIEDIZIONE (1970)** Orario: 15.30 - 17.50 20.10 - 22.30 Ingresso L. 1000

seconde e altre visioni a Torino

A.B.C. c. Brescia 28 Tel. 850.465	**Papillon**, D. Hoffman. Non vietato. (Ingr. 700). ★ Avventuroso
ACAPULCO v. Donizetti 6 p. Nizza Tel. 651.264	Chiuso per ferie.
CONTINENTAL via Nizza 348 Tel. 697.068	**I violenti di Roma bene**, A. Sabato, G. Melis. Viet. 18. ★ Drammatico
ERBA c. Moncalieri 241 Tel. 690.467	Chiuso per ferie.
FIAMMA c. Trapani 57 Tel. 372.057	Chiuso per ferie.
PIEMONTE v. Nizza 32 Tel. 652.798	**I padroni della città**, J. Palance, V. Caprioli. Viet. 14. ★ Drammatico
STATUTO v. Cibrario 16 Tel. 487.031	**Operazione su vasta scala**, Finch-Neill. Viet. 14. Ap. 15; ult. 22,30. (Ingr. 600) ★ Avventuroso

ZONA CENTRO

MOVIE CLUB v. Giusti 8 Tel. 544.077	Rassegna fantastico **La cosa da un altro mondo**, di Howards Hawks. 20,30-22,30. ★ Fantascienza
REGINA c. R. Margh. 123 Tel. 530.883	**007 criminali a Hong Kong.** Non vietato. ★ Avventuroso
VITT. VENETO p. V. Veneto 5 Tel. 871.642	**Bogard il giustiziere di Chicago.** ★ Drammatico

CROCETTA - S. RITA - MIRAFIORI

ADRIANO v. Sacchi 65 Tel. 587.715	**Mandingo**, Ken Norton. Vietato 18. ★ Drammatico
VINZAGLIO c. D. Abruzzi 102 Te. 596.125	**La petroliera fantasma** (Dottor Justice), di C. Jaque, con J.P. Law, N. Delon, 20,30; 22,30. ★ Avventuroso

ZONA S. PAOLO

AMERICA v. Fréjus 27 Tel. 446.764	**Kaput Lager, gli ultimi giorni delle SS.** Vietato 18. ★ Drammatico
SAN PAOLO v. Cesana 80 Tel. 372.637	**Il caso Trafford**, Collins. Non vietato (Ingr. 600). ★ Poliziesco

ZONA FRANCIA

STAR v. Domodossola 48 Tel. 772.990	**Lo chiamavano Trinità**, T. Hill, B. Spencer. Colori. Non vietato. ★ Western
ZETA D'ESSAI v. Cibrario 88 Tel. 772.907	**L'arancia meccanica**, di S. Kubrick. Col. Viet. 18. 19,50-22,20. ★ Drammatico

MADONNA CAMPAGNA - LUCENTO

AMBRA v. Ch. d. Salute 77 Tel. 297.197	Chiuso. Da venerdì: **Vietato week-end di terrore.** ★ Drammatico

ZONA MILANO - REGIO PARCO

FALCHERA v. Tenaro 30 Tel. 262.1665	**Milano calibro 9.** ★ Drammatico
MAJOR l.go G. Cesare 105 Tel. 287.974	**I ragazzi della Roma violenta**, Milli. Viet. 18 (Ingr. 600). ★ Drammatico

ZONA VANCHIGLIA - BORGO PO

ARIZONA c. Belgio 53 Tel. 874.171	**La verginella**, A. Struberg. Viet. 18. ★ Sexy
ERIDANO d'Essai c. Casale 106 Tel. 832.086	**Il mostro di Londra**, di T. Fisher, C. Lee. Viet. 16. 20,30-22,30. ★ Horror

RIDUZIONI ENAL-AGIS

Riduzioni Enal-Agis: Abc, Adriano, Alexandra, Aurora, Eridano, Nazionale, Puntodue, S. Paolo, Zeta, Italia (Moncalieri), Lilliput, Major, Piemonte, Olimpia, Regina, Reposi, Star, Statuto - TEATRI: Erba: « Estate al cinema », riduzioni Enal alla cassa; Regio: Stagione lirica d'autunno, abbonamenti, in prenotazione ai botteghini del teatro - Torino Calcio: Abbonamenti in vendita all'Enal.

Breve riposo per Laura Antonelli che ha appena terminato il film « Mogliamante »

SI PUÒ GUARDARE MA NON TOCCARE

Montemesola (Taranto). Michele Trevisani, 56 anni, di Montemesola, mentre riceve la coppa di vincitore edizione 1977 per il titolo di « Mister super-baffo » (Tel. Ansa)

Teatro di Genova

Les femmes savantes

GENOVA — Il «Teatro di Genova» ha deciso in questi giorni, dopo la consueta, sistematica e organica lettura di testi teatrali, fatta da Ivo Chiesa e dai suoi collaboratori, quale sarà il testo per la stagione 1977-1978 affidato alla regia di Marco Sciaccaluga. Infatti al giovane regista — di cui si ricordano le realizzazioni di «Equus» e del «Complice» — viene affidata ogni anno una regia nuova.

La scelta per la prossima stagione è certo la più importante nella carriera di Sciaccaluga: si tratta della «Femmes savantes» di Molière, in una nuova traduzione appositamente curata da Cesare Garboli, traduttore specializzato nel teatro molierano: cominciò il proprio lavoro per l'invito del Teatro di Genova, che nel 1970 gli affidò la traduzione di « Tartufo ».

Scritta nel 1672, «Le femmes savantes» è la penultima delle opere dell'autore francese, seguita l'anno dopo dal «Malato immaginario». «Le femmes savantes» è acuta critica alle mode intellettualistiche della borghesia del suo secolo.

INFORMAZIONE PUBBLICITARIA

Moncalieri, 4 agosto 1977

Un Messaggio d'Amore ...... 15 anni dopo

Io sono uno dei tanti lettori di Stampa Sera.

Sono 15 anni che sono sposato e giudico la vita in due "un bel regalo".

Ho 53 anni, mia moglie 41, una ragazza di 13, un ragazzo di 12.

In questo giorno di festa per noi, "mando" a mia moglie, ma non a Lei soltanto, ma a quanti da tanti o pochi anni si accompagnano nella vita, un messaggio d'Amore e di riconoscenza.

Ai ragazzi che si accingono ora "al grande passo" io posso solo dire "camminate con fiducia", perchè su questa terra di "scontenti" siete pur sempre Voi gli artefici della Vostra vita.

Cara Maria,
Sono 15 anni che mi sei compagna
Sono 15 anni che io Ti amo
Sono 15 anni che Tu mi ami
Sono 15 anni che io Ti "cerco"
Sono 15 anni che Tu mi "cerchi".
Tu sei mia, come io sono Tuo.
Tu sei dentro di me, come io sono dentro di Te.
Mio è il Tuo amore, Tuo il mio.
Mia è la "ricerca" frenetica,
Tua la "risposta" generosa.
Prima ero niente, al Tuo fianco sono Tutto.
Prima vivevo nella nebbia,
Ora il sole è sempre accecante.
Prima era sempre inverno,
Ora è sempre primavera.

Ciao Amore
Ernesto